【皇紀二千五百九十四年】 昭和九年三月二日 THE KEIJO NIPPO (日刊) (第三種郵便物認可) 第九千四百三十二號

京城日報
三月一日(木)
夕刊
京城府大和町一丁目 京城日報社

# 三千萬民衆歡喜の中に 溥儀執政皇帝に即位
## 史上に特筆すべき盛典 けふ嚴かに行はせらる

【新京一日發國通】康德元年三月一日、けふぞ全滿曠野の熱烈なる感激と歡呼のうちに、若き元首溥儀執政が滿洲帝國第一代の皇帝として登極し、堂々東洋の新帝國を世界に宣布する日である。この日午前八時には國都新京郊外順天廣場において滿洲古式により森嚴莊重なる郊祭の御儀が行はれ、引つゞき正午よりは宮廷府內勤民樓上東殿に即位の盛儀を行はせられた。大滿洲帝國はこゝに生れ、溥儀執政は第一世皇帝として登極即位の大詔を渙發せられ、年號を康德と改め諸政釐革、かくて世界史上特記せらるべき大滿洲帝國は出現するに至つた。なほ二日には覲見の御儀を行はせられ、四日新京城外にて大觀兵式、五月ハルビンにおいて觀艦式が舉行され、大禮諸式はこゝに終了することになつてゐる

南滿宮廷府前通り興運路御通過

# 滿洲國に帝政實施

## 郊祭の御儀

【新京一日發國通】皇上には拂曉早くも御起床、御潔齋の後文祖の靈に御參拜遊ばされ御朝餐をすませられて後七時、莊嚴なる祭服を召され、游秋皇后、府內要人などのお慶びの言葉を受けさせられ、即位式前段の重大御儀たる

**郊祭** の庭に臨御あらせらるべく中和門より出御遊ばされたお召車を拜すれば、國禮の中心に朱塗新裝のリンカーン號が一際目立ち、新制定の蘭花の御紋章が燦然として輝いてゐる、皇帝には稍朝袍に紫貂龍褂を召され、眞珠十五を點綴したる玄狐皮帽を戴かせられたが御容姿誠に神々しく拜された、國禮は大同大街より大同廣場に到る、兩側には滿洲國軍隊が粛然として堵列し國禮の進むと共に吹奏するラッパの響きは一層の莊重さを加へてゐる、軍隊の盡くるところ道路の右側には日滿學校生徒、諸團體、左側には一般奉拜者が堵列して祝意を表してゐる、國禮はこれより右折興安大街より順天廣場に出でそれより郊壇をはなれて清淨の郊野に出で、紅黃の幔幕を繞らした郊祭場の前で停止させられた自動車より降り立たせられた

**皇帝** には緒服に身を固めた寶熙氏、胡嗣瑗氏を前行に御るたる寶熙氏、商衍瀛氏を後從として徐ろに御歩を進めさせ給ふ式場內部の左側には威儀を正した滿洲國軍の任官以上の文武百官が居並び、友邦日本を代表する、菱刈全權大使、關東軍司令官以下の幕僚長官菱刈大將も陸軍大將の正裝で、同じく正裝の軍幕僚、大使館員を從へて參列、儼然として序列すれば、水を打つたやうな靜寂のうちに皇帝は靜々と天壇に進ませられた、天壇正面には神案を設け昂玉爵牛の賓が供せられてゐる、やがて皇帝には內部黃幄の內に入らせられ、八時三十分華麗閣官許致爾氏恭しく皇帝の御前に參進行禮を奏す、この時建國の功臣鄭孝胥、臧式毅、張景惠、沈瑞麟等の滿洲官吏各定められたる席に着き、相向つて東西に立ち、更に百官續々と增加し進み同じく東西に相對して立つた、時しも

**式場** 東方香花屯で滿洲國軍の放つ百一發の祝砲は殷々と響きわたる、皇帝は黃幄內で祭服を召され、やがて贊引官皇帝を嚮導し奉つて壇上に上り、皇帝續いて六段の石階を上られ南面して立たせられる

## 登極の大儀

この時天壇左右で焚く篝火赤々と輝き上天の神意感應あらせらる、皇帝には天壇最上にしつらへられた神案の前に進ませられ、階前を納められて上天の靈壇に對する玉帛を捧げられ、再々と設けの位置に復され奉位の間に進ませられ恭しく上天に三爵を獻め祝を獻ぜられ、再び設けの席に復せられ、敬禮を行はせられる、この時贊引官讀祝官恭しく盛成を皇帝に捧げ皇帝これを受けさせられて司玉官に御手渡し遊ばされる、この間祝を奏いて降壇上天を送り奉り司玉官は玉を捧じて退けば皇帝恭しく最敬禮を續けさせ給ふた後、右階を下らせられて黃幄に臨られ給ふ時に八時四十分、かくて諸員奉送裡に還御あらせられた

【新京一日發國通】朝の順天廣場における郊祭の御儀は滞りなく終り正午よりいよ〱宮廷內勤民樓上東殿において登極の大儀が嚴かにとり行はせられた、新裝成つた宮城正門長春門の扉は八方に開け、金色の

**蘭花** の御紋章目もまばゆく燦として輝やく、銃劍嚴めしき護衛諸士の挙銃の禮も今日は殊にてゐる、この日參列の光榮に浴するものは

國務總理大臣鄭孝胥氏、民政部大臣臧式毅氏、財政部大臣熙洽氏、外交部大臣謝介石氏、軍政部大臣張景惠氏、實業部大臣張燕卿氏、交通部大臣丁鑑修氏、司法部大臣馮涵清氏、興安總署長齊王氏、立法院長趙欣伯氏、監察院長于沖漢氏、最高法院長林棨氏、參議府議長張海鵬氏、各省長、奉天、新京、吉林、ハルビン、チチハルの五大市長、于芷山奉天警備司令官ほか三警備司令官、江防艦隊司令官その他軍官以上の文武官約四十名いづれも定刻前十時ごろ相ついで參入した、これよりやゝ遅れて關東軍司令官兼駐滿全權大使

**菱刈** 大將は金モール輝やく大禮裝に容儀を正し、小磯、岡村正副參謀長、高田、武藤、喜多、原田、秋山各課長、今岡副官、大使館側谷參事官、岡村、長岡書記官、佐藤一等書記官、林出二等書記官、鶴見副官、關東局側大野、日下兩局長、關東軍軍醫部長等を隨へ自動車を連ねて參着し、また滿洲國代表林、八田正副總裁ら入府承光門を排ふ府內第一門興運門、その名もふさはしい迎暉門を過ぎ承光門より參入樓下休憩室に入る十一時二十分鄭總理大臣以下參列の百官はそれ〲嚴名の順理官に伴はれ、菱刈大將以下來賓は寶熙大禮官に導かれそれ〲樓上東殿に入つた、來賓は菱刈大將を最先に右前方に整列し臣下を代表する鄭總理大臣は玉座に向つて最前列中央に侍し、以下參列官これに從ひ肅然として百數十數名の式場の所狹きまで居並んだ

**式場** にあてられた東殿は、昨秋十月十五日日滿議定書が締結され、日滿兩國を永遠に結んだ日滿議定書が故武藤元帥、鄭國務總理兩巨頭の手によつて調印された由緒深い部屋である、玉座は東殿の北側中央に南面して設けられ三段の式壇に蘭花の御紋章燦然たる太高き玉座あり、その直前に黑檀の案が配せられてゐる、仰げば滿洲古式に則つた屋根型の天蓋あり、天蓋上端の破風に縫はれたる幅二尺の欄間中央に蘭花の御紋章が光つてゐる、諸員整列しての間付き天蓋の下遂につけられた

**皇帝** は御陛下を式場東殿に向はせられ、正十一時五十分御居間より徒歩で中和門御居門、承光門より勤民樓上正殿に入らせらる、正十二時寶大禮官の先導で御陛下を式場東殿に向はせられ、皇帝は御座に入らせられ、寶大禮官の介添で陸軍大元帥服を御着用遊ばされ、胸間に燦然たる建國功勞章を佩用させ給ひ黃金の御劍を御佩用遊ばされ、扈從せる臣下にそれ〲御挨拶を賜ひつゝ玉座左側の扉を排して入殿、玉座に向はせられ給ふ、參列の諸官は一齊に最敬禮、皇帝は寶大禮官を先行に張侍從武官長を後に從へさせられ、玉座に着かせられ、南面して玉座に背かせられ、御理以下文武百官の拜禮を受けさせられる。かくて許拋擲官參進拜禮

**宣讀** 終つて鄭總理は玉座に三歩前に參進賀表を聲高らかに讀誦、さらに鄭總理の發聲のもとに皇上萬歲を高唱し百官これに和す、鄭總理玉座前に參進して賀表を皇帝に捧ずれば新帝にはこれを受納遊ばされ、寶大禮官に授け給ひさらに許拋擲官より即位の詔書を受けて御手づから鄭總理大臣に授け給ふ、鄭總理は詔書を拜受して元位に復し百官を率ゐて再び最敬禮を行ひ、こゝにおいて寶大禮官は大禮終る旨を上奏す、この時正殿近き邊りより天上雨音しきりに起り百官最敬禮裡に皇帝玉座を立たせられ、寶大禮官を先頭に御拋擲官を從へさせられ還御あらせられた、時に午後零時二十分、かくてこゝに曠古の大典の御儀は終つた、鄭總理大臣以下文武百官並びに菱刈大將以下來賓は何れも感激を胸に懷いて退出した

## 京城府尹祝電

伊達府尹は京城四十萬府民を代表し左の祝電を在滿洲國新京日本大使館宛發送した

顧西の一大盛儀たる大滿洲帝國皇帝陛下御即位の大典を慶し謹みて賀詞を呈し四十萬府民を代表し詐の無窮と國運の隆昌を祈念し奉る、右執奏方御取計を乞ふ

◇御大禮服御着用の滿洲國皇帝陛下御近影

## 即位詔書

【新京一日發國通】滿洲國皇帝は一日登極に際し左の即位詔書を渙發された

即位詔書

奉天承運の皇帝詔シテ曰ク我國家ヲ肇メ國ヲ滿洲ト號スル茲ニ二年、天意ノ愛民ニ厚ウキ友邦ノ仗義ニ頼リ、其ノ始肉殘暴ヲ掃ニシ安忍兵ヲ阻ミ無辜天ニ籲フモ能ク自ラ振フコトナカリシニ、日本帝國雄飛ヲ冒シテ難ケス衆咎ヲ犯シテ辭セス、師ハ解懸ニ等シク功ハ援溺ニ同シ、朕親躬ヲ以テ乃チ天眷ヲ承ケシカ我ニ尺柄ヲ假シ我ニ丘民ヲ授ケ流亡漸ク集リ其ノ讓欣ヲ興シ兵氣消銷シテ日月トナル、夫皇天親ナク惟タ德是レ輔ク、而シテ生民欲アリ主ナケレバ乃チ亂ル、位ヲ正サンコトヲ籲請シ兩謀僉ナ同シ、敢テ天命ヲ繼承セサラムヤ、其大同三年三月一日ヲ以テ皇帝ノ位ニ即キ改メテ康德元年トナシ仍ホ滿洲ノ國號ヲ用フ、世難未タ艾キス何ソ敢テ苟安セン、有ニル守ベシ、凡ソ綱要成立ノ約章ハ一ニ皆盟ノ如シ、國中ノ人民種族各異ナルモ此レヨリ心ヲ推シテ腹ニ置キ利害與ニ共ニス、此言ヲ渝ヘサル皦日ノ如キアリ朕カ命ヲ替ツルコトナカレ咸ヲシテ聞知セシム

御名御璽

康德元年三月一日

國務總理大臣 鄭孝胥
以下各大臣副署

# 王道樂土を完成し 東亞の和平維持
## 皇帝即位の對外聲明
### 謝外交部大臣の名に於て發表

【新京一日發國通】滿洲帝國政府は皇帝即位の本日、謝介石外交部大臣の名において皇帝即位の對外聲明書を發表した、全文左の如し

皇帝即位對外聲明書

**滿洲帝國** 皇帝は天意に順ひこれに應じ康德元年三月一日新京に於て皇帝の位に即かせらる、本大臣は謹んで即位の正義を左に正東聲明す

**我が滿洲** 帝國三千萬の人民は大同元年に於て東國の際に乘じ暴政を掃蕩し獨立を宣言す、隣邦日本帝國は東亞の和平を保全する爲め其義心に基き力めて援助を與へ、我が滿洲を完全に獨立の國たらしめたり

**是年三月** 十二日本大臣は曾つて外交總長の名義を以て正式に各國に通告し、今に至る國家の方略は世界各國の基本原則に依據し、之を遵ふて推行し一切の規則制度燦然として大いに備はる、是を以て國際の中堅泰安集民其業に安じ兩時に應じ人和し年豐かなり、茲に各省區市の民衆は天意の表現に基き切に君有るを望み一致勸進す。此の國基月に鞏固を華すに當り允に宜しく國體を定め、名を正し分を定め永く以て東方新興の王道國家の基礎を固むるは又實に東亞の平和を維堅する唯一の要素をなす

**顧るに我** が滿洲帝國皇帝は天を奉じ運を承け滿洲帝國を新創し而して第一代の皇帝となる、自ら帝國の復辟と通の同じからず、且つ中華民國の國民と落も猜嫌の意味なし、我が滿洲帝國は惟當に我王道樂土を固め我が國民を保ち、新組織法に準據し將來の遠業に準據し勵精治を圖り以て王道樂土を完成し、然て大同元年三月十二日正式通告の外交宣言は新滿洲帝國仍ほ當に努力周行し、信義を絶ふるなく天命平の襲を繼ぎ、干戈を化して玉帛となし萬邦和協の實を謀はんとす

恭しく大典に遂び特に聲明す

康德元年三月一日
滿洲帝國外交部大臣 謝介石

# 外地米問題で 砂田氏が質問
## 農村對策追加豫算を審議の 衆議院豫算總會(一日)

【東京電話】農村對策追加豫算審議の衆議院豫算總會は一日午前十時四十五分開會、まづ前田委員長より

一、昭和九年度歲入歲出豫算追加案(第一號)
一、昭和九年度特別會計歲入歲出豫算追加案(特第一號)
一、豫算外國庫の負擔となるべき契約をなすを要する件

右三案を一括議題とする旨を宣し高橋藏相より提案理由の說明あつて質問に入り

**砂田重政氏**(政友) 鮮臺米の對策其善案は何日どう提案するつもりか、また鮮臺米對策として內地と略々同様の特別會計を設置することゝなつてゐる管だがどうなつてゐるか

**後藤農相** 鮮臺米は研究中で何日提案するか言明出來ない、

**砂田氏** 鮮臺米政策は特別會計にかりではない

砂田氏さらに拓相に質せば

**永井拓相** 鮮臺米對策の特別會計については關係各省で協議中である

**砂田氏** 鮮臺特別會計は今議會に提出すると首相は言はれたが提出するか

**拓相** 首相の言はれた通りである

**砂田氏** 內地米と朝鮮米の過剩米對策如何

**後藤農相** 特別會計設置ばかりでなく他の施設についても研究中である

**永井拓相** 後藤農相の答辯と同様である

**砂田氏** 鮮臺特別會計だけでは眞の米穀需給調節の目的は達せられないと思ふ、何か根本對策があるか、特別會計はいつ頃提案するか

**後藤農相** 根本對策は目下關係各省で協議中である、特別會計については速に提案したいと思つてゐる

**砂田氏** 內政會議の結論として現れた追加豫算で農相はその抱負經綸を行ひ得ると考へるか

**農相** 今回の追加豫算は內政會議と關係したものであるが、內政會議の根本恒久對策は研究中である

**砂田氏** 內政會議の結果と見るべきは中心人物養成費十一萬四、農業經營活動促進費四十萬四に過ぎない、それのみで可及的な持給紹給をなすと言明するのは何等根本對策がないと同然であるこれで充分と考へるか

**農相** 目の前の重大政策は米と蠶糸である、負擔輕減その他の問題は一朝一夕で解決し得ない熱心に努力を續けてゐる

**砂田氏** 米穀對策の觀用はまだ明かでない、又他の負擔輕減、農業保險、肥料對策等をどうしたか、農相は國民に不忠實である、農村對策に奇談ではないかときめつけ轉じて

**砂田氏** 我々がやかましくいふので申譯的に豫算に計上したゞけで全く放任してゐると農相の不誠意を攻撃し零時三分散會

## 海軍三大將 親任式

【東京電話】海軍三大將の親任式は一日午前十時宮中鳳凰の間に於て執り行はせられ 大元帥陛下出御、齋藤首相侍立の上永野中將に左の如く官記を御授與あらせられ末次、中村兩中將は職務不在のため政府より官記を傳達することゝなつた

正四位勳一等功五級 海軍中將 永野修身
正四位勳一等 同 末次信正
正四位勳一等功五級 同 中村良三
任海軍大將(各通)

## 兪星濬氏逝去

中樞院參議兪星濬氏は病氣療養中去る二十七日午前十一時二十分京城桂洞三二の自邸で逝去した、永訣式は來る五日午前十時朝鮮中央基督敎青年會で營むなほこれで中樞院參議の缺員は十名となつた

## 東西南北

滿洲建國第二年にして滿洲帝國の建設は日出度くなつた▲國家としての凡ての施設が整備しつくしたといふわけではないが▲僅に二年の短日月を以てしてはよくもこゝまでやり遂げたものだと思はざるを得ない▲これからは踏みかためるだけのことだ▲もろ〱の民族が眞に一致結束して眞の王道樂土の建設に一路邁進すべきだ▲極東の平和は一に滿洲帝國の健否にかゝつてゐる▲滿洲帝國は極東平和の決定要素であるともいへる▲その健全なる發達を祈る所以はこゝにあるのだ

## 會

外、海部兩局、誠會 二、三の兩日午後七時半から京城府滿洲の日本基督敎會で開催・一般來聽歡迎

## 丹下左膳 【31】

林不忘作 小田富彌畫

### 文珠の智慧(二)

大したもんですね、泰軒先生の人氣たるや。

さう、遠くのはうから、チョビ安作親無し千鳥の唄を歌つてくる先生の聲が、聞えると、路地にガヤ〱してゐた長屋の一同、兵隊さんが騷いでゐるところへ師團長が來かゝつたやうに、ピタリ鳴りをしづめて

『お歸りだ、お歸りだ!』
『先生のお歸りだぞ』
『御歸館だ――』

なんかと、中には、用語を心得てゐるものもある。

この聲々が、口から口、耳から耳とリレー式に、たちまちのうちに露地口からトンネル長屋の奧までズーッと傳はつて行くところは、壯觀です。

角に待つ連中は、聲をひそめて

『あれで、泰軒先生は、腕つ節の強えばかりが能ぢやアねえんだ。陰陽なら孔子でも作用でも、ちやアんとあの眼ん中に藏つてるんだから、ヘツ、豪勢なもんヨなあ』

『何時かも、人間は何とかでエ七離が大事だと、先生がおつしやつたぞ』

『馬鹿野郎! 七離ぢやアねえ五德だ。仁義禮智信、これを五德といつてナ』

『何を言やアがる。五德ばかりあつたつて、七輪がなくつちや用が足りねえや』

『なにをッ!』

と双方、肌ぬぎになりかけて、喧嘩になりさうだ。やつぱり何も、トンガリ長屋です。

それでも……。

泰軒先生が近づくと、襟を掻き合はせたり、袖口を引つ張つたり或る者は手に唾をして、小鬢を撫でつけたり、手拭で襟をはたいたり……イヤ、忙しく身づくろひして並んでるところへ、

『ウム、次ぎは――』

ちよいと覗くから歌へてお莫れ

あたいの父は何處へ行た
あたいのおふくろ……

とゝ、これでそへのな?』

泰軒先生酒み聲を張り上げて、お美夜ちやんに、チョビ安の唄を語ひながら、ブラリ、ブラリ、大道狹しとやつて來る。

『ほゝほゝゝ、そこんとこの節しが、違ふわ。あ、た、いのツで上つて、父はアつて下るのよ。小父ちやんのは、それぢや逆だわ』

『いや、仲々難かしいもんぢやなう。』

あたいのお父どこにゐる
焦つたいぞエお地藏さま
石かね口利きや木の葉が舞む
――』

『あらッ、駄目! 違ふわよ。ちがふわよ。それぢやアまるで、出たら目の文句だわ。嫌な泰軒小父ちやん! ほゝほゝゝ』

『イヤ、こりやア失敗つた。また詰屁つたかの』

秩父の郷士の出で、陰居の流れを汲んでゐるところから、德川の世を白眼に睨んでゐる徒の俠客、蒲生泰軒居士。

胸毛を撫でる合圖、顎を埋める髭らず、ガツシリした骨格を包むのは、若芽のやうにぼろの下がつた紫衣に、膽の帯です。たいていの俠芝にはおどろかない、とんがり長屋の住人ですが、この泰軒の風體にだけは、上には上があるとホとく感心してゐる。

冷めし草履を引きずる先生の横に、ちよこ〱走りのお美夜ちやん……稚兒輪の似合ふ可愛い顏で兩袖重ねて大事さうに、胸のところに抱いてゐるのは、泰軒小父ちやんの一升德利で。

この奇妙な取り合はせの二人伴れが、とんがり路地へかゝると、待つてゐた一同、ていねいにお低頭をして、後からゾロ〱、誰やしくついて這入る。いやモウ、大變な敬敬……。

## 人

◇太田清藏氏(總督府) 八日安東より入城 三週間の豫定で府內視察
◇松本京畿道知事 去月初旬から眼病で引籠中のところ全快、一日登廳

東洋一 バルブ・コツク類 京城府吉市町 朝鮮總代理元 武谷商行

資本金壹千萬圓 各種信託 低利擔保貸付 朝鮮信託 朝鮮京城

京城唯一の山水美術の日本庭園 會席料理 席貸待合 別莊 旅館 龍鳳亭温泉 府外東大門外 電話

取扱商品 絹カタン絲 麻撚絲 麻織絲 ミシン絲 綿布絲 帝國製麻株式會社製品 帝國カタン絲株式會社製品 朝鮮專屬販賣部 愛國商行 京城黃金町 釜山出張所 釜山辨天町

朝鮮地圖販賣元は 京城長谷川町 小林又七朝鮮地圖部 振替京城三八〇〇番 電話本局

金銀白金高價買入 株式會社 京城德力 京城明治町 電話長 一五七二 本局 二〇八八 三九三九 御來客用 四〇三七

綿、ふとん 卸小賣 岩見製綿所 京城本町四丁目 電話本局一六〇二番

京城府永樂町二丁目 入院應診 酒井婦人病院 電話本局 一八番 三〇三番 院長 酒井一郎 副院長 七島赤道

京城府長谷川町一一二 野崎小兒科 午前 午後 往診 醫學博士 野崎美稔 電話本局一五四八番

京城府北米倉町九二 耳鼻咽喉科 醫學博士 上田奉人 病室完備 電話本局(長)一六二四番

# 七つの半島主要都市
# お化粧の仕直し
## 市街地計畫令實施迫り
## 内容の大綱決定す

本府でこの四月から實施する豫定の市街地計畫令は、いよ〳〵内容決定を見たが、地域と地區の二つに分け、地域は

**住商工** とし地區は美觀、風紀、空地、綠地、防火に分けられてゐる、眞先きに計畫に實施されるのは京城、平壤、釜山、大邱、咸興、興南の各地に漸次實施するとになつた、この計畫令には建築物法も含まれてゐるので、今後家屋建築には制限が加へられることになり道路に面せぬ建物は

**許可されない**、その道路とは幅員四尺以上のものをさすので今後は現在のやうな人家のこみ合つたものは漸次改善され、保安、交通、衛生、美觀の點を充分能率させる譯である、この計畫令は各地とも先づ新市街地から實施するので

**經費も輕** くすみ實現も早からうと見られてゐる

セキに 中央セキ藥

# 不逞、馬占山の陰謀
# 企つ、爆破暗殺
## 滿洲の各機關一齊に活動し
## 祝ひの各地を警戒

【新京廿八日發電通】關東軍憲兵隊司令部發表——北平にある馬占山は滿洲國大典を期し新京哈爾濱を始め主要都市爆破、要人暗殺の陰謀團を組織し滿洲國に潜入せしめたので全滿警備機關は大活躍中のところ偶々馬占山の部下連長たりし崔雲亭が奉山線より新京に向ふ途中、遂に我が憲兵隊附地方隊の手に逮捕された、同人の自供によれば馬占山の操る陰謀團の第一班は旣に新京に入り第二班は目下奉天にあつて頻りに暗躍を續けて居ると、一日の御大典を控へ全滿憲兵隊は異常の緊張裡にこれら不逞の徒の運動を封ずべく大活動を開始した

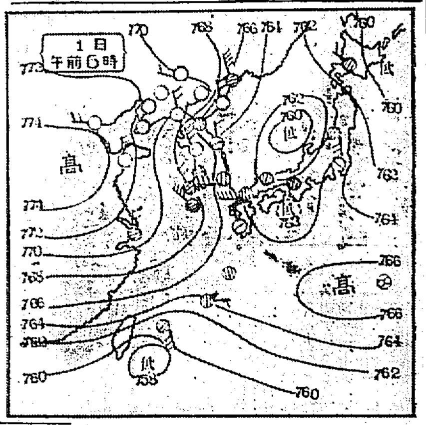


# さあどつからでも
# 鐵砲の彈來い (下)
## 防彈チョッキ先づ咸北國境へ

本府警務局では國境警官におくるチョッキを東北帝大本多教授の全國材料研究所に百着注文してゐたが、そのうち

**二十五着** だけ來る十日着くるので冬季一番物騷な咸北へ配給することゝなつた、これは國境警備最初のことで、防彈力も大型モーゼル八〇メートル間隔で十分はねかへすから警備出動の時に重い國境警官にとつては全く

**命の盾で** ある、なほ、同時に現在警官等の携帶用に使つてゐる背負袋のかはりにスマートなリュックサックを本府警務局分室でつくり、實用上大いに便利とし、氣分的にも、スポーツマンライクに明るくなることになつたがこれは

**希望警官** に實費で分讓と決定、早くも注文が殺到してゐる

# 明朝は京城へ
## 今夕は懷しの釜山に上陸!
## 元氣な學童使節團

本社主催帝都訪問學童使節の一行は無事大任を果し各地の見學も喜びの中に終りいよ〳〵二月一日午前十時半連絡船德壽丸に乘船した、今玆海を懷かしい半島に向つて踊りを急いでゐる、かくて午後六時半釜山着、同七時五十五分のヒカリに乘車し二日午前六時四十五分父母や友人の待ち侘ねてゐる京城驛に到着する豫定である、無事歸城後は左の如き順序で解散される

(イ)京城驛出迎の人々と使節團との交驩(奉賀宮前廣場)
(ロ)右終了後直ちに十餘台の自動車に分乘して朝鮮神宮、京城神社に參拜
(ハ)午前八時半から京城日報社來賓階に於て朝貢の上使節團の解團式
(ニ)終つて、母兄代表その他朝鮮總督府、京畿道、京城府等に挨拶の御挨拶

# やつ金鑛だ!
## 李王職山番運大喜び

ゴールド・ラッシュの一挿話

慶北慶州李王職森林保護區の山番南さんと孫さんは、お役目の山まはりの踊りみち、迎日郡大松面大甸洞の裏山に來たとき、どうやら金の露頭石らしいものを發見、主席の北條氏と相談し、總督府鑛務課で分析してもらつたところ——二萬分の一の含金鑛と判明、それはくと、喜んだ職員一同の合同出資によつて最近試掘を開始したが、相當有望視されてゐる

# 兩博覽會に力瘤
## 長崎、岡山へ朝鮮の特設館

來る廿五日より開催される長崎市主催國際産業觀光博及岡山市主催產業博覽會に總督府では各一萬圓づつを投じて朝鮮色豐かな朝鮮特設館を設ける事に決定したが、長崎には鐵道遞信兩局で主力を注ぎ、遞信局は海事遞信の模型を出陳、鐵道局では觀光宣傳をして顏色なからしめるべく金剛山の大模型を陳列するほか、朝鮮の風俗を盛つた映畫を公開する計畫で、朝鮮宮殿式の朝鮮館の異色を發揮する筈で、重要物産の卽賣をも行ふもので、近く鐵道局より岡田事務官が準備のため向ふことゝなつた

◇

一方岡山にはこれ又極彩色の六角堂から成る朝鮮館を特設、朝鮮の工藝品を網羅して內地の工藝品を壓倒する意氣込みである

洞、阪洞、京城女子、孝昌、舟橋、漢江の七校は二十日午前十時から夫々擧式する、▲中等學校では第一高女が二十日午前十時から、第二高女が二十三日午前十時から、女子實業が十五日午前十時から、何れも擧式▲京商は九日午後一時から、幼稚園では二十日午前十時半から卒業式を行ふ

# イルズ機
## 油頭に着陸

フランス女流飛行家イルズ機は二十八日朝香港發午後一時から二時までの間に上海着の豫定であつたが天候不良のため何山附近より引返し午後四時油頭に着陸した筈であつた、しかし同機の油頭出發は未定である

# 大典放送は
## 大成功を收む
## アナウンサー松內氏

滿洲國康德元年三月一日滿洲國皇帝卽位の日は女那新京の大典を全日本に放送すべく日本放送協會より特派された松內アナウンサー獨擔の實況放送は午前八時(日本時間九時)より開始され天下に多大の感激を與へ九時四十五分終つたが、はつきりと聞えて大成功であつた

# 新らしい雪 スキー場に

スキヤーから名殘りををしまれてゐる三防附近では二十八日晝ごろから夜にかけて約二十センチの新雪を見一帶は軟らかい處女雪に覆はれた一日朝の天候は晴天氣溫零下八無風といふスキー絶好のコンヂションでこのコンヂションはなほつゞく見込みだからこの日曜も賑はふであらう、なほ各所の積雪狀況は三手山八十センチ、京日スロープ七十センチ、局ヒュッテ六十センチとある

# うれしい日
# 各校の卒業式

三月は試驗地獄を現出して父兄の胸を惱める月でもあるしまた一方螢雪苦しからず學窓を巣立つ嬉しい卒業式の行はれる月でもあり悲喜交々である、京城府內諸學校の卒業式日取は次の如く行はれる▲公立小學校(十一校)は十七日午前十時から一齊に擧式▲公立普通學校(十八校)は校洞、仁峴、龍山、昌信、竹添、惠化の六校が十九日午前十時より、齋洞、水下洞、貞洞、渼洞、梅洞の五校が同日午後一時より擧行される

# 下志津の九機
## けさ出發壯途に上る

【千葉電話】千葉市外下志津陸軍飛行學校の內鮮滿連絡長距離飛行の壯途は、一日午前一時同校所屬八八式偵察機六機、戰鬪機三機、計九機の編隊で隊長川森中佐以下將校下士十五名が分乘して勇ましく出發した、戰鬪機は岡山、福山に着陸ガソリンを補給して平壤に、偵察機は大刀洗に着陸同樣ガソリンを補給して平壤にそれ〴〵午後七時頃着陸の豫定、なほ內地滯在は四日間の豫定

# 春ひらくあの唄この踊
## その眼は夕立に洗はれた苺の鮮かさ
## □□□あちらの川畑文子評判□□□

鷄林の―

あの歌とこの踊りに人道の春をひらからといふ本社主催川畑文子孃の歸鮮公演は、いよ〳〵來る四日夜に迫り、前賣券は文字通り飛ぶやうな賣行きで、プレミアムさへ出る有樣、當夜の盛大な賑ひぶりが今から豫想されますが、この人氣舞姬のアチラにおける評判を一つ御紹介します、これはロサンゼルス・タイムスの川畑評です

ブロードウエイに踊る花として嘖々たる好評を博してゐる川畑文子孃は、年わづかに十七歲で、すばらしい踊藝術をもつ主である、アメリカ生れではあるが、ヤンキー娘のやうに嬰兒ウエーブせず、生粹の日本人形のやうに純日本の舞姿である、その眼は夕立に洗はれたいちごのやうな鮮やかさである、彼女はブロードウエイのパレス座の第一線に立つて、あのすんなりした腕で、風のやうな賞讃を浴びつゝ、複雜困難な曲藝的ダンスを巧みに踊つてゐる、その妙技には何人も恍惚として我を忘れるでせう(寫眞は川畑文子)

### プ=ロ=グ=ラ=ム

□□□□A□□□□
1、ピアノソロ 小泉信一
2、スロー、バック 石崎石蔵
3、バレー ダンス 堀內幸子
4、日本舞踊 長唄 羽根の禿 藤間勘園壽
5、舞踊セニヨリタ 川畑文子

□□□□B□□□□
6、ワルツ 白崎石蔵
7、A獨唱 淋しき路 B獨唱 君と別れて Cファン ダンス 川畑文子
8、新舞踊 A八重一重(江戸小唄) B風のたより 藤間勘園壽
9、舞踊 ラ・ヴァイオレタ(『街の灯』の伴奏音樂による) 堀內幸子

□□□□C□□□□
10、タンバリン、ダンス 川畑文子
11、オリエンタル ダンス 堀內幸子
12、Aルディ バレー(疑人) Bマーレンレットリッヒ(ジョニー) Cヘーレンケーン(お風邪を召さぬやう)——三名の唄ひ方の特長の表現—— 川畑文子
13、Aお夕陽 Bお夏 藤間勘園壽

□□□□D□□□□
14、ピアノ ソロ 小泉信一
15、新舞踊 をどり頭れば 藤間勘園壽
16、エッセントリック ダンス 白崎石蔵
17、Aチームダンス Bハイキック(體育舞踊) 川畑文子

# 憲兵の讀經
## 國境警察官の哀話

楚山一日發 三井特派員

本社の國境警察官慰問のため各地を訪問し楚山に着いた、こゝに圖らずも痛ましい事實に直面した、急病のため五歲の愛兒を殘して死亡した楚山警察署司令巡査夫人鄭玉子さん(二七)の葬儀は廿八日執行されたが、僧侶がゐないため、當地憲兵分遣所長堀田特務曹長が、いかめしい軍服のまゝお經をよみ今朝十一時の骨揚げに際しても堀田特務曹長がねんごろにお經をよんだ、全く國境でなくては見ることができない光景で胸を打たれるものがあつた

# あすの天氣(2)

### 一日の概況

昨夜半島中部にあつた低氣壓は日本海に拔け今朝は能登半島北西沖に在り七六〇粍を示してゐるこの爲東日本は未だ晴れてゐるが北陸及近畿以西から南鮮にかけては天氣惡く曇り勝となり南鮮では一帶に西寄りの風が募つて濟州島では强風に達してゐる高氣壓は南下して黃河流域で七七四粍を示してゐるので支那滿洲及半島の中部以北では旣に晴れてゐるが元山雄基のみは未だ降り時雨雪では北寄りの風が强風に達してゐる、氣溫は北鮮及南鮮では概して平年並であるが其の他は平年より低く西鮮では五六度の過低となつてゐる

### あすの豫想

高氣壓は徐々に東に移動しようから半島は明日高氣壓の範圍となり南鮮も西部を除く外は天氣回復し一帶に好天となるだらう

豫報 晴一時曇
一日 正午零下 二三度
廿八日 最低零下 五六度

# 各方面のお土産
## 學童使節團一行に

【東京支社電話】先般東上した本社主催皇太子殿下御降誕奉祝帝都訪問學童使節は外地として初めての試みだけに各方面に異常なる感動を與へ本社帝都支社方面でも極めて感謝深き催しとして森永製菓より詰合せビスケット五十罐、安藤井商會よりカオール五十個、福岡天然堂より智丹五十個、明治製菓よりキャラメル百個、丸見屋商店より石鹸詰合せ五十組等の寄贈があつたので支社はこれ等をお土産として一行に持ち歸らせた、この際厚意を寄せ寄贈下さつた方に對し紙上を通じ御禮を申述べる

おみやげには 松の實飴

# 自動車取締り

京城本町署では最近速力違反の回數多くなり、二十八日夜一齊取締りを行つた結果二十一名の運轉手の違反を發見、殊に左記三名のスピード運轉手に對しては嚴罰に處することになつた
▲吉市町二ノ一裏若葉(二六)—卅哩▲漢江通三ノ三三 李永賀(二三)—卅哩▲敦義洞一三金麗朝(二九)—卅哩

# 長谷川海軍中將

鎭海要港部司令官長谷川清中將は副官中村勝平中佐を帶同二日釜山着、鎭海、京城、平壤を經て滿洲に向ふ筈

# 大金拾つて
## 屆出た正直者

京城林町金元相氏が廿八日午後六時黃金町四丁目郵便所前で手提鞄を拾得、中を開けて見ると三百廿圓の現金と四枚の小切手(金額計一百八十四十六錢)とがはいつてゐたので驚き直ちに黃金町四丁目の派出所に屆け出た所、同夜八時半頃にいたり、所有者と判明、同署では金氏の正直さに感心してゐる

# 貨車脫線す

一日午前八時半頃平壤發龍山行貨物列車が沙里院驛で入換中、ピッチを滿載した貨車が制動裝置の破損個所にのり上げ脫線したが他列車には影響なく同列車は脫線車を殘留して發車した

# 電車に轢る

二十八日午後六時四十分、東大門發元町四丁目行電車(車掌洪裕淳、運轉手趙昌根)が京城漢江通三ノ一三中井クリーニング出張所前を進行中、府外高陽郡漢之面鍾光里三ノ二新炭賣人吳順天(三七)が横切らんとして衝突人事不省に陷り、直ちに附近病院に擔ぎ込み應急手當を加へたが、傷は左前頭部、左脛骨及左上膊部骨折で治癒まで約三週間を要する見込

# 遊女の服毒

廿八日午後十時頃京城新町太平樓抱へ娼妓松本キリヨ(二三)はアダリンを飲み自殺を計つたが直ちに發見され、新町病院に收容された結果生命はとりとめる

# 飛込み自殺

二十八日午前八時五十分頃大田發木浦行列車が林谷、松汀里間を進行中住所不定服部善(二五)といふモヒ中毒者が飛込自殺を遂げた

# 田村ミネ氏
## 育英に寄附

府內本町三の三〇田村ミネさんは六年前私財五萬圓を投じ財團法人田村育英社を設立しこれが事業に當つてゐるが今回亡夫十五年忌に際し同社に二萬圓を寄附し、又府內育兒事業團體のために五百圓を寄附する所あつた

# 神宮參拜 (二月廿八日)

總數四二九名▲內譯內地人四〇四名▲朝鮮人二三名▲支那人二名▲關東神宮早起會一四名▲京城公立商業學校二一〇名▲前年度總數七八九名


諸印彫刻 并ニ附屬品一切 千代田號 京城府本町二丁目

御土産に、御贈物に、 本舗 平壤栗 平壤府大和町 本家 久利屋號 振替口座京城一五八三四番

パインミシン
政府補助優良國產
外國ミシンノ半値
シンガー十五種と同じ大型舵の日式
最新舵の日式定價 一〇〇—一三〇圓
一家二一台常備品
型錄贈呈 特約店募集
朝鮮發賣元 合資會社 泰明商會 京城出張所

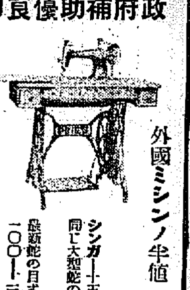

設備完全なる專門店
高級 アート 萬年筆
金一圓五十錢以上、二ケ年間保證付

生徒募集
總督府指定 朝鮮窒素肥料株式會社附屬病院看護婦養成所
所在地 咸鏡南道咸州郡興南邑
◎入學案內要二錢郵券 ◎願書締切三月九日

競馬從事員募集
一、男子從事員 年齡二十五歲以上四十歲以下
一、女子事務員 年齡十八歲以上三十歲以下
一、申込締切期日 三月十日
右春季競馬會ニ內地人從事員(男子ハ事務員及守衛)ヲ考査ノ上採用ス申込書及申込注意書ハ葉書ニテ申越次第郵送ス
淸涼里郵便所區內 社團法人 朝鮮競馬俱樂部 電話光三三二番

京城黃金町三丁目永樂町通り
內科 小兒科 本田病院
院長 醫學博士 本田建義
入院隨意

香料 製菓飲料用 化粧品製造用
香水原液
着色料 染料
東華洋行

カスミ網
小鳥捕用(極上絹糸製) 二間二圓 三間三圓 四間四圓 五間五圓
其他 兎網、無双網、タカ笛、トリモチ
前金ニ限リ送料負擔
京城永樂町二丁目 吉備商會

重役のポケットオセロ有り

總督認可 京城第一自動車學校
生徒募集●入學隨意●就職紹介●學資低廉 責任教授●設備完全●夜間教授部ノ便アリ 創立大正八年●朝鮮唯一ノ正式學校●各道試驗準備●階大完備
當局認定教習車二十拾數台 自動車ヲ學バントスル者ハ他ノ追從ヲ許サヌ本校ヘ來レ
二錢切手封入申込規則進呈
京城黃金町六丁目(御醫院前)

旗 旗類代無送料
京城府黃金町五丁目 龜屋旗店
電話本局一五八五番 振替京城四三八四番

養鷄及家畜飼料
京城府古市町 電話本局五四二番
澤浦精米所飼料部


朝鮮總督府中樞院顧問 王公族審議會審議官 正三位勳一等伯爵高義敬病氣の處二月二十七日薨去致候間御通知に代へ此段謹告仕候
來る三月三日午後二時より三時迄青山齋場に於て神式により告別式執行仕候
埋葬は不日京城に於て執行可仕候
昭和九年三月一日
東京市芝區白金三光町三百五十一番地
嗣子 高興謙
男 高興謙
男 高興說

# のどけさを求めて

(上)熊公ごきげんさん　ひどくあたゝかいので、よいごきげん、ゴロリ〳〵と坊ちやん嬢ちやんに、器用な動作をごらんに入れてゐる昌慶苑とこゞい(上右)川端に芽を吹く猫やなぎ　(中)モーン・モーン　中大路君とモン子さん御夫婦が陽あたりの牧場で仲よくお話をしてゐます、ストップ！公衆の前でキッスは御法度です、カメラマンはこの先きをカットした　(下)漢江の流氷始まる

## 三月・世に春は訪る

なんといつても春ですよ、よし淡雪の化粧が、山々を白く見せてゐようとも、陽の高さ、射し込む光りの強さ、木々の芽ぐみ、人の世の若き人々の氣構へ、おしなべて、生けるものゝうごめき、それらはすべて春を謳へてゐるではありませんか

# 春を謳ふ伴奏曲
## 結婚適齢期のお嬢様座談會

ゆううつに街を覆つてゐたオンドルの煙が、微風にぬぐひ去られて、山々の目ざしは春！生きとし生けるものみな生氣を吹きかへしつゝあるとき、人生の春にある娘さんたちを招いて、彼女たちの胸を開いてみました、集つたのは、家庭にあるもの、デパートやお役所の職業線にあるもの、専門學校に學業をはげむものなどすべて結婚適齢期前後の人たち、語るは――けふから連載される速記をお讀み下さい

時＝二月二十六日午後四時　所＝本社貴賓室　人＝【客】守分ミサ、高橋美須子、山中芳子、藤井美律子、杉本眞砂、戸田文子、田邊シゲ、松山富美子、早野エリサ、蘇我玉枝、吉澤靖子【本社側】矢野社會部長ほか記者三名

『御多忙な所を御集り願つて有難う御座います、座談會と申しましても決してむつかしい意味のものではなく、ごく一しよに、地球上の春、人の世の春を語らうといふのです、ほんとに遠慮なくお互が親友同士になつた氣持でお話を願へれば幸ひなので決して固くならぬように……』

**京城に男装婦人がありませうか**

(答)みうけません

(問)この頃の話題となつてゐるエチオピア國の花嫁さまになる黒田雅子さん、この人の娘としてのほんとの氣持は一體どんなものでせうか

(答)やがて失望する時けないかしら、嫌くは本人自身も家のため國のために美しい犠牲になつたつもりでゐるでせうが

(答)私などゆきたいとは思ひませんがよしエチオピアで生活するからといつて失望するようなことはないと考へます

**(問)内鮮結婚のことを話し合つてみようぢやありませんか**

(答)くはしいことは調べなければなりませんが、内地の女性と朝鮮の男性その結婚はその數においても可成りなものでせうが、これと反對の事實はきはめて少いようにみうけるのです

(答)何れも圓滿に行つてゐる様です、私の知つてゐますある郡守さんのお宅では、奥さんは内地人で現在お子さんが二人をられ、長男は山口の高等學校に、娘さんは京城の第一高女に在學されてゐますがきはめて圓滿なやうです

(問)さうした問題について女學校などで批判的態度をとるといふようなことはありませんか

(答)ほとんどありません、內地人女學校にも朝鮮の方が可成り在學して居られますがさうした方からも何もきゝません

(答)私は梨花女子専門學校に通つて居ますが今日ではまづ内鮮とことさらに開ける感じが段々うすらいでゆくようです、これは私どもでさへ非常に喜ぶべき傾向だと考へて居ます

(答)内鮮結婚といふことは今日はいろ〳〵と人々の注意をひきましたが、今後は世間の關心外になるのではないかと思ひます

**【問】話題をグツトかへませうか……最近は所謂舞踊ものゝ踊りが非常に盛んになつたようです、その中に娘さん達が非常に多い、一見智的に高いと思はれる、女性が目だちます、これは娘さんがたが變化を求めて居るからでせうか、それとも何か別のものでせうか**

(答)私は一度參りました、一寸だけ踊らうと思つて會場にはいつたのですが、踊つてゐる中に嬉しくなつてとう〳〵最後まで踊りました、あの氣分がその時の私にピツタリときたものと思ひます

【答】家庭的な踊りのない京城、ダンスホールの一つすらないのですから、あの舞踊の踊りに、今までの不滿が爆發してこれに加はるといつた氣分がたしかにあると考へます

(答)私はソシアルダンスは出來ませんが、あゝした舞踊にひたりたいと思ひます

(問)あの踊りは中年以上の人がみたら何とか申しませうか

(答)決して〳〵私は大いにやれ〳〵と賛成してゐるのです、私の娘夫婦も踊りがすきなのでよくやりますが、私はむしろ家庭舞踏のためにすゝめて居ます

(問)普通もの踊りとソシアルダンスとは皆さんどちらをおとりになります

(答)そりや無論ソシアルダンスです、でも京城では規則だつて敎へる場所も、人もないようにみうけます、第一ホールが許されてないのですから練習も出來ません

(問)女學校では卒業する前に、世に出る準備の一つに敎へてゐる處もありますが、京城ではどうですか、體育舞踊とか何とか名前をつけて、老人の注意をカモフラージュしてゐるでせうけれど

(答)私の居た頃まで、即ち三年前までは敎へて居ませんでした

(答)ある女學校の校長さんは、何故生徒に敎へるのかと聞かれますと、社交ダンスについての常識の有無に、その良し悪しの問題でなく、ただ卒業して行く社會の舞踊を知らせるだけで、その良否の批判は卒業生自身に考へさせることにしてまづ基本的なものを敎へて居るといつてゐました

(答)話にきいたことですから事實か否かは知りませんが、第一高女では最近ワルツのステツプだけを敎へてゐるようです

**話題を更にかへたいと思ひます、お嬢樣方の前で非常に失禮だと思ひますが最近問題となつてゐます有閑マダムのこと、これは無論仕事のないもの必ずしも有閑マダムといふ意味ではないやうですが、あれは何がさうさせたのでせうか、どうすればあのワナからのがれるでせうか、かつては原阿佐緒女史と石原純博士、これは歌人と大學教授といふ點から、大連の兒玉博士の事件は殺人があつたから、吉井勇夫人の場合はその地位からいろ〳〵と評判になつたやうですが**

(答)趣味の生活、一例を長唄にとりますればこれに熱心となる、そして最大のあかるさを常に備へてゐるといふこと

(答)従來の家庭生活の上に、趣味方面に意を用ふること、

(答)あゝした方々は氣の毒でなりません、意志が弱いからだと思ひます、この點常に内省すべきであるのです

(答)結局はその人の性格によりませうがかりした、色彩に直面した場合には、周圍の事情なり、現在の自分の環境なりを冷靜になつて省みることです

【答】兒玉博士夫人の場合は、愛者としての夫にその妻が同化してついてゆけなかつたともいへませう、なんとか努力して研究家の後についてゆけげあゝした悲劇がおこらなかつたらうと思ひます

【答】もつと夫婦生活をうまくするやうにどつちも努力しなかつたと思ひます、いけないと思つたら早く別れた方がよかつたと思ひます

【答】結婚後の悲劇といふものは夫婦間の趣味に一致をかいてゐるからです、私なら最初から趣味にあふ相手を選びます

## 春は盆上の雪割草から
# マニアの集り 京城山草會
## 季節を前に設置

清楚、艶麗、野趣、奇觀、珍奇、繊細の風趣とりどりの山草……而も家庭に雜作なく栽培できる山草に趣味を持つ人は府內に少くない、長谷井市松、尾中飄天、生島一流、藤井高遼、守山守次郎の諸氏はその錚々たるもので朝鮮の金剛山、白頭山、冠帽峰、智異山、濟州島などの山草はもとより千島あたりの山草まで蒐集して三昧に入つてゐるが、京城にはこれまで山草會同好會がなく、蒐集や研究に不便が少くないので、有各氏等が過日本社貴賓室で會合し、京城山草會の設置を申合せた、この山草會の目的は趣味的に良好な研究を進めると共に親しみを持つ人々に山草栽培の法を知らせようとするにあつて、春の山草季節には發會式をかねて會員が自慢の山草を持ち寄り鑑賞會を開く筈である、なほ同好者の入會を歡迎してをり、希望者は本社內(電話本四〇〇〇)守山次郎氏宛に申込まれたい(寫眞は本社貴賓室における山草會創立打合會)

### 學藝だより

◇歌會　歌と評論京城支社歌會は三日(午後六時より)京城府初音町一二三歌と評論京城支社で開く詠草二首(當日持參)會費十錢

## は―紅さして生々と　さてどうしたら美しく

近代的お化粧には頰紅の用ひ方を上手にしなければなりません、お顔に陰影をつけて白さの刺戟に陷るのを防ぐのです。頰紅をつけるには指先、脫脂綿又は紅刷毛などを濕してから適度に之を含ませて擦るのです。或ひは濕らせた骨に取り、清水でといて使つても良いのです、一寸淡紅色に見えますが塗り込むと相當鮮かになるものです後で刷毛か脫脂綿で濕りをよく押へて置いてから白粉をつけます、白粉をつけて後頰紅をつけるのも差つかへありません

近日京城封切　"火の翼" RKO作品

吾々は餘りに多くの空中映畫を見て來た●しかしこれ程吾々を眩惑し吾々の生活を魅了した映畫は初めてだ――と宣傳子が凱歌を上げる空中悲愴曲

## 日活さくら音頭 配役きまる

日活W・E式オールトーキー『さくら音頭』は三宅篤のシナリオが脱稿したので渡邊邦男監督、碧川道夫キャメラで愈々製作に着手する事になつたがこれは夏川大二郎・市川春代のフレッシュ・コンビの他同社中堅スター、珍らしい出演の豪華キャスト陣に　師の師匠(五月潤子)娘(市川春代)學生(夏川大二郎)その學友(井染四郎)妹(黒玲子)學生(深水藤子)語部屋(松本秀太郎)質屋の番頭(瀬島太郎)牛乳屋の若旦那(吉谷久雄)モボ(國時男)

### ライター

▲京城樂器パーラーの『名曲の金曜日』は面白い企で目下の曲は毎月の新譜中から選んでプロの編成にあたつてゐるようだが▲記者の希望としてはもう一歩つきすゝんである一日の如きは一人の著名な作曲家のものしたもののみ集めてこれを開けば▲この催しの有意義さを倍加するものと思ふが如何なるものか▲ひとり樂器のみならず府內の所謂喫茶店がレコードの選定に注意しだしたのは喜ぶべき現象▲京城、否朝鮮における音樂的訓練はレコードによる意外には▲他に適當な方法のみあたらぬ昨今かうした點に留意しだしたことは▲まづ京城の進歩とみて差し支へない

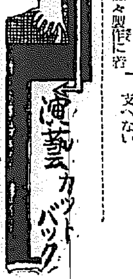


## 全盛のナンセンス物 淺草を代表する存在
### エノケンに向ふ笑ひの王國　(今田生)　(5)

私は今日の淺草を大體に四色に分ける。映畫、芝居、寄席、ナンセンスレビューの四つでこの內寄席は三流乃至は三流級で占められ僅かにこの興行街の飾り物にすぎないが他の三者は封切館、上演館によりその存在を高め、淺草の代表的なものとなつてゐる

×……×

映畫のことはこゝに省略してナンセンス・レビュー物――それをナンセンス・レビューと呼んでよいか否かはわからぬが――は現在が最高潮のように思はれる即ち五年前のカジノフオリーの旗上げにより、人を喰つた所謂ナンセンス・レビュー物は戰慄すばらしい人氣を呼んだ、カジノフオリー分裂後はエノケンと榎本健一を始め男優では柳田二村、北村、女優では故岡モリノ木村靜子、柳文代等のオペラ全盛時代の若手連は一致々結成してアベダンサントなる名の下に玉木座によつた

×……×

こゝで滿二年半、松竹の手がこの一座に動きはじめた、そしてエノケン、二村を中心とする一座が作られた、主要人物二人をなくした玉木座はその後意外な敗れかたで今度みた時などは十錢小屋できはめてヤチヤチなものでしかなかつた

×……×

エノケンの一座に對抗して生れたのが昨年からの『笑ひの王國』である、古川綠波がリーダーとなり、鈴木傳明とゝもに不二映畫によつた橋尾、渡邊を始めマキノ第二期時代の喜劇俳優中根龍太郎及びこれに徳川夢聲、大辻司郎等を大幹部級として盛んに活躍してゐる、この正月からはエノケン一座は松竹座に、笑ひの王國は金龍館に各々陣を張つてゐるが兩座とも他の諸興行を壓する人氣である

×……×

この外に田谷力三のひきゐるオペラ館がある、レコードでなじみ深い丸山和歌子も舞臺にたつてゐることで淋しく感じたのは中村照子の舞臺姿だ、七年前、我世の春きに應じて通鮮した中村である、ソプラノの唄ひ手として大正の末期から昭和の初期にかけてベストテンの中に數へられて居た中村であるその後は東もズッと落ちて往年の勝何處へや、淺草大衆の野次と冷笑の中に顔には識すむかのしわがきざまれてゐるにかゝはらず、甘い前期の娘の着る派手な着物をきてオペラ館の舞臺でわびしい姿をさらしてゐる

### サイレン

◇誰しも惱む犬、猫の建設、けれど誰しもたて得なかつた大問題の建設、但し京城の話
◇三月だといふにお正月の『新年お目出度う』映畫、鬼が笑ふかはり泣くデス
◇プロ編成の自由をくれ、とはさけぶもの、會社側の編成權限におそれる常設館主

### 違いはないが

先生『地球の丸いといふことを三つ說明してごらんなさい』
生徒『エート、先生とお父さんが申されました、それから……本に書いてありました』

### 今晩のラヂオ

◇第一放送
午後六時(東)日本より
一、祝辭　佐藤信明
二、滿洲國々歌　鈴木潤子(滿洲語通譯)
滿洲國々歌女子放送合唱團
同六時一〇分(東)滿洲より
同六時二〇分(東)コドモの新聞　關屋五十二
同六時二五分(東)英語講座(三の三)　堀英四郎
同七時三〇分(東)講演(祝辭)東京丸の內東京會館より中繼　外務大臣　廣田弘毅
同七時四五分　滿洲より(答辭)　外交總長　謝介石
同八時(東)獨唱　合唱　管絃樂　新交響樂團練習所より中繼
一、合唱　滿洲建國奉祝歌…山田耕作作曲　獨唱　柴田睦三　合唱　かくせい會合唱團　オリオンコール
同八時三〇分(東)ラヂオドラマ　滿洲の春　池田大伍作


# コロムビアレコード 蓄音器 長期月賦販賣

世界一高級蓄音器

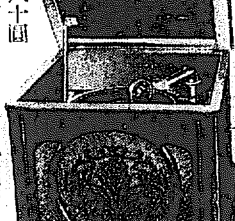

116號　金八十圓

211號　定價五十圓

220 221號　定價七十五圓

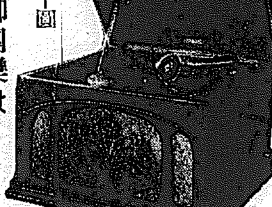

109號　定價六十圓

愈々出ました!!　目に耳に皆樣を恍惚とチャームする一番新しくて一番素晴らしい大衆型蓄音器

春の御團欒は　コロムビア蓄音器　コロムビアレコード　の御用命　全部揃つて居る明時堂で

レコード試聽室にはスチームの設備がありますぜひ御來聽を願ひます。

京城驛前　明時堂書店蓄音器部　電話本局二四四四番

(月賦規定御申込次第進上)

## 鮮米擁護期成會が— 幹部會を再招集
### 再危機の切迫に鑑みて けふ鐵行集會所に於て

時局に對する態度を持してゐた鮮米擁護期成會では、この程外地米移出制限案を最後案として農林省側から提示された移出商売許案こそはその打破益々困難なるのみならず日一日と內地側の態度は硬化してる旨滯京中の東上委員から報道し來つたので去る廿七日夜期成會幹部一同は長期時間に亘り、右對策を協議したが、昨廿八日夜來からは更に各方面に情報頻々たるものがあり、時々刻々事態の惡化を告げるに至つたので、右期成會ではこゝに急遽けふ一日午後三時から京城鐵行集會所に於て重ねて緊急幹部會を招集して右對策を協議する事となつた。而して急場の際とて全員はこれを網羅しかね取敢ず次の八氏が參集することゝなつた

[illegible]、植野勤、賀田直治、谷多喜磨、矢鍋永三郎、肥塚正太、澁谷禮治、鳥越光雄の諸氏

日付で丸山側では岩槻會長より
一、趣旨には賛成
二、總督の決斷を要するため總督に提議
の回答あり、一方丸交よりは四條件を付して高橋會長より回答あり何れも具體的には決定しないものの問題解決は近しとみられてる

## 農林拓務兩省の— 對立益々尖銳化す
### ◇◇茲一兩日來の情勢◇◇

外地米統制問題に關し鮮米の危急を告ぐる頻々たる內地情報は目下のところ一切極秘に付されてゐるが、仄聞するところによればこゝ一兩日來諸情報の內容大略は要するに、かの農林省最後提案にかゝる移出統制案とさきに拓務省提案にかゝる外地米買上げ限度擴大案との二案を繞る拓務、農林兩省の主張の相違せることであり、この双方主張の懸隔はこゝ一兩日來多少の歩み寄りを見せるどころか、益々双方の態度は硬化するのみで、內實は今や全く氷炭相容れざるの現狀に立ち至つたことを傳へてゐる

## 日本產業の 增資と事業分離
### 九月頃實現の豫定

【大阪電話】日本產業は各種會社の合併により七月一日には九千九百四十一萬五千圓の資本金となるが九月頃漁業、鑛山、製氷事業を各分離し持株の立場に還ると共に資本金を倍額增資す可く方針を內定した

## 輸移入の 植果物
### 檢查成績良好

朝鮮に輸移入する果物、植物の各種類に害虫や細菌の棲息してゐるものが多くそれがため繁殖して在來の植物や果物類に多大の被害を及ぼすに至つたので總督府當局はこれを未然に防止するため仁川及釜山兩稅關に植物檢査所と燻蒸室を設け十月一日より檢査を實施してゐるが植物は土壤の附着を許さず植物は船便で輸移入するもののみでなく第五種郵便物として普通の家庭に輸入する物でも一應は各驛[illegible]

## 非合同運送の 計算機關合同
### 實現近き模樣

非合同運送の協定たる兩社計算機關の合同を圖るべく、過般創立された運輸計算機關合同促進會では、二十五日現計、丸淡南機關に對して合同賛成無條件委任狀提出方を要求したが、これに對して二月末[illegible]

## 米取の衰退顯著
### 出來高から見た全鮮六米取 二月中は更に減少

昨年來深まり行く米穀統制の強化によつて、傳統の米穀清算取引の妙味は漸く喪失し。內鮮ともに米穀取引所は營業上の脅威に直面してゐるが、この風潮は九年に入ると共に更に深化し一月中全鮮六取出來高三百九十三萬六百石と前年比一百十萬七十石の、二割四分八厘の激減を示してゐたが、二月に入るもこの減少傾向は一向に緩和されず本年二百五十五萬三千石と前年比百三十三萬二千四百石三割五分を減じてゐる、二月中の鮮內各取出來高は次の通り（單位百石、南浦米取を除く）

二月中米取出來高比較

| | | |
|---|---|---|
| 釜山 | [illegible] | [illegible] |
| 大邱 | [illegible] | [illegible] |
| 群山 | [illegible] | [illegible] |
| 木浦 | [illegible] | [illegible] |
| 朝取 | [illegible] | [illegible] |
| 合計 | [illegible] | [illegible] |

しかして一、二月合計において前年出來高は九百九十二萬四千石であるが、本年は六百四十八萬三千六百石で、本年に入つての減少は三割四分八厘にあたつてゐる

## 伸び行く半島 經濟の横顔
## 水產統制の全貌 (D)
### 完全な組合統制下の罐詰業
### 進展する統制機構 (六)

輝々しい半島水產業中で特に洋々たる將來を有し輸出商品としての素質を具備してゐるのは何と言つても罐詰業だ。現在朝鮮における生產額は年額百三十萬圓に達し、その主要なものはカニ罐詰及びトマトサーデンで占めてゐるが前者はメイド・イン・ジャパンのマークが國際市場界で安價劣質の代名詞とされた時代においてもすでに例外的に珍重されてゐた周知の製品であり、後者もまた副產物として國際的需要を有し、双方ともに將大な世界市場をもつてゐる、しかして朝鮮のカニ罐、サーデン製造は先進加北米、ノルウエー、カナダ等に比して魚族、魚脂その他幾多の優越性を有して居るから、現在は今尚揺籃時代を脱してゐないもの、今後の發展は刮目に價するものがある、そこで本府當局では罐詰統制へ乗出し法規による保護監督と業者の組合組織による統制を並行的に進捗せしめ、同業を整備せる機構下に置くこととなつた

◇

半島における罐詰業はカニ罐製造を中心に昭和初頭より相ついで勃興してきたが、いくばくもなくして新興事業に共通的な工場濫立販賣競走、不正品橫行等の弊害すべき事態を生じ、折柄の市價崩落は斯業を危地に導くに至つた、總督府ではこれに直面して斯業の統制を企圖し昭和五年九月まづ水產製品規則を公布した。同規則は水產罐詰業を許可制とし、製造工場には一定設備を要求し、更に製品規格の公定を命じて罐詰業の濫立並に不正業者の跳梁防止策を講じ、之と併行して製造業者をして朝鮮カニ罐詰水產組合を結成せしめた、この結果昭和六年度より許可工場四十三が水產組合を組織して、次の如き組合統制を實現したのである

一、生產制限の實施
二、仕込資金融通、水產組合において起債、乃至借入れて業者にこれを融通
三、製造資金融通、製品の時價八割まで製品に對して金融
四、原料罐の共同購入、製品規程統一
五、組合から共同販賣、賣施

こえて昭和七年に入つて、販路を擴とするトマト。サージンの有望性が確認さるゝやカニ罐詰業とともにサージン製造を開始するに至り、新規製造業も續出してきた、そこで當局は之等一切をカニ罐組合に包括せしめて、朝鮮罐詰水產組合と改稱せしめ、サージン製造業にもカニ罐の組合統制に準ずる統制策を實施したのである。

◇

かくして朝鮮の罐詰業は朝鮮罐詰業組合の完全な組合統制下におかれてゐる、すなはちカニ罐は林兼工場外十二工場、年產一萬六千箱は組合の資金融通で操業し製品は大阪京本商店（米國向）神戸千草商店（北他）に一手供給を行つてゐる。一方累年生產額を倍大したトマト、ザージンも、創初組合で生產額の協定をなし、東洋罐詰外四工場が割當てゝ製造し、製品は神戸に駐在理事をおいて直賣を實施しつゝある、なほサージンの生產額は六年二萬六千箱より七年六萬五千箱八年十萬五千箱と累增し九年度は十八萬箱が豫想されてゐる

## 近く實現する 鮮果統制
### 到る處同志討の醜態に懲り 南浦組合が大邱組合と提携

昨年の內地凶作を機會に鮮產果果の躍進は著々しく、南浦、大邱外十八ヶ所から產出する果果は內地市場で需產すると共に滿洲國、及び上海市場へも仕向けられてゐるが、これらの果果に出荷するに當つては主要產地側に出荷組合が結成され、規格統一、檢査勵行が行はれてゐるものの、各出荷地間の競走激甚を極め、ために內地販賣市場及び上海等で同志打ちの醜態を演じてゐる。これがため鎭南浦業者間では全鮮各生產業者を一丸とする統制の實現を切望し、過般來道當局及び本府商工課とも打合せを進めてゐたが、愈よ今回右の統制を實現すべく、大邱を中心とする出荷組合に對し、右統制に參加方を正式に通告するに至つた、何分斯業統制は本府でも成案中のもので、各產地とも惱みの問題だけに上記大邱と南浦さへ提携すれば全鮮的統制で完了するのも近いとみられる

しかして南浦組合で計畫した全鮮的果果統制の具體的內容は次の如くである、すなはち全鮮主要產地十八ヶ所に同業組合を結成し、この中心たる聯合會を設立、この聯合會の手によつて共同販賣をなさしめ、輸出には地域別に適切な業者を選んでこれに委託販賣する。しかして輸出に關しては南浦組合が上海向けについて三菱商事に委託してゐるが、かゝる形式に準じたものを全鮮的に擴大せんとしてゐる

## 內地信託受益者 配當率引下げか
### 五月末三厘下げ斷行を豫想 資金の運用難で

【大阪電話】信託會社の今期の金錢信託の受益者配當率は深刻なる運用難のため三厘程度の引下げを免れず五月末の決算に於て引下げ實施を見る模樣である

## 本年度魚油肥 販賣責任協定

本年度咸南北、江原、慶南北の魚油肥製造業者對三菱合同油脂、朝鮮油脂、朝鮮窒素の賣買值協定協議は愈々來る七日より總督府水產課の斡旋で水產館に於て開始されることゝなつた右協定が決定した上は例年通り一手引受が行はれることになつてゐる、本年は一般に業界の好轉で需要も強化して、賣買值運賃共に相當引上げられることになるのではないかといはれてゐる

## 北部炭の出炭

九年度北部無煙炭の內地移出に當り鐵道局從來の早期出炭は山元に於ても來年度は好景氣見越で山元のストックを極力避けんとする意嚮であるから一既に計畫の貯炭搬出及び擴炭能力增大と相俟つて結氷期前の搬出完了は好調子に行くと鐵道側は樂觀してゐる

## 魚油の値段

野口遵氏は二十八日入城、七日より魚油協定に出席の筈であるが內地の硬化油狀況に對し次のごとく語つた

硬化油は輸出品で常に外國の事情に牽制されてゐるが目下輸出採算值は百九十圓で國內相場は二百四十五圓見當である、從つてこの平均相場二百二十圓を標準として魚油の買入值を採算すること二圓十五錢以上には買へぬ。若し現行の二圓四十錢寄りとすれば硬化油業者は一噸二錢位の損である、魚油協定についても朝鮮としてはいろ〳〵の希望もけつてゐるが今中手に讓るわけにはいかない

## 硫安品不足
### 相場は引締る

硫安は愛肥需要期に入り南鮮及び中鮮の各道農會の入札は二十八日の慶北を最後として大體終り一般需要も南鮮方面に於て旺盛であるが供給不足傾向甚だしく住友、三池、昭和の製品は五月物迄賣切れの狀態で朝鮮にはストックが全くない、朝窒も製品不足氣味で南鮮方面の賣盛に對しては實應じてゐるが一般には供給不足勝ちである

## 商品市價

**絹人布糸綿**

〔市の動き〕米棉は大[illegible]が入絹は勿論綿糸布界も一般一般の材料で一週間前に比し三A一圓[illegible]四[illegible]の五錢高取引所[illegible]一錢安の外市況は平穩である、春季需要を控へて一般に底堅で本日は米棉、十錢高銀塊一分の一高印棉不變米日保持五仙高を入れて次の如き市價であるA[illegible]一七五圓興龍一七一圓[illegible]一六一圓▲細布一反飛犬八圓四十錢裏黒島七圓三十五錢▲西金巾一反改良開報九圓八十錢▲同細布一反公會堂七圓二十五錢▲加工綿布一碼五枚秀る二圓四錢七厘五毛四錢三錢七厘五毛▲人絹一碼双人絹半熟紫十七錢▲綿糸棉月一棚二〇七双鳳二〇〇圓（三月一日午前着電）

〔作放〕冬季需要不振期とて頗る動搖く京城樫貝碼一袋二圓二七錢を最低基準として保合狀態であるが春暖季入りと共に需要散見され底堅い市況である

## 朝無物込徴收？

朝鮮無物は三森鑛區の開發のため專用鐵道を敷設する當でこれがため約三十五萬圓を要し次期總會までに拂込を徴收（一株七圓五十錢）する模樣である

## 株式
### 新甫好調に 驀進

前場 前日は手堅き市況であつたが今朝は新甫の好調と相俟つて買氣を刺戟し新東一七九圓十五錢の高值をつけて始つた、アト日產中心に買氣鋭く先物も上一八〇圓四と八十圓臺を突破した

新東は一八〇圓丁と止め日產は一四一圓四の高引となり其他も強調に前場を終つた

後場 新東一八〇圓一、日產一四〇圓九、大新二三三圓二、拓新一二四圓八、帝人一七三圓九、日レ一〇四圓、山澄新一〇四圓丁、日魯五六圓九、直取二七四圓四、鐘新一七四圓八と手堅く寄付きいた

### 紫外光線

一時賣崩しの狀態にあつた雜株賣は當限活況を呈し本日は新甫の好調と相俟つて全般的に氣配は盛りである▲日產は各種會社の合併後再び分離し持株會社の立場に還元し倍額增資を行ふ方針であるが新東も四十圓臺に乗せてきた▲新東は諸種の思惑が流布されてゐるが立直り途上にありとの觀方強く取組の減少もあり滿洲國の帝制施行は準洋平和の確立を意味するものであるから株價人氣を刺戟し[illegible]八十圓臺を突破し[illegible]▲政變のときは早くも[illegible]分る▲運取株は大連取引所の奈祝休みあるも滿蒙新と同樣商內があつた▲東中で證券は遂に日取引員としての認可あり、日本生命ビルで營業を開始することゝなつたがこれで取引員總數は十七名の多數に達した

**雜株强硬** エタバイ新七〇圓丁と四圓高人造毛一六圓四と二[illegible]

### 大阪株式新甫鞘

| | 納會值 | 新甫 | 鞘 |
|---|---|---|---|
| 日清紡 | [illegible] | [illegible] | [illegible] |
| 鐘紡 | [illegible] | [illegible] | [illegible] |
| 倉紡 | [illegible] | [illegible] | [illegible] |
| 鐘新 | [illegible] | [illegible] | [illegible] |
| 東新 | [illegible] | [illegible] | [illegible] |
| 同新 | [illegible] | [illegible] | [illegible] |
| 大株 | [illegible] | [illegible] | [illegible] |
| 同新 | [illegible] | [illegible] | [illegible] |
| 日產 | [illegible] | [illegible] | [illegible] |
| 同新 | [illegible] | [illegible] | [illegible] |

三國商事他レーヨン一五四と二四高大同電三七圓二と二圓高東邦電力五二圓五と二四三と二圓五高大同電氣八圓と二圓高東株セメント等保合ひ四流もの一への買氣が強く其他現物も其所での相不變電力株其他堅調

### 運取株の紹介（二）

損益計算表（千圓）

| | 七年下期 | 八年上期 | 八年下期 |
|---|---|---|---|
| **收入** | | | |
| 賣買手數料 | [illegible] | [illegible] | [illegible] |
| 定賃及雜收入 | [illegible] | [illegible] | [illegible] |
| 收入利息 | [illegible] | [illegible] | [illegible] |
| 有價證券利息 | [illegible] | [illegible] | [illegible] |
| 有價證券賣却益 | [illegible] | [illegible] | [illegible] |
| **支出** | | | |
| 諸公課 | [illegible] | [illegible] | [illegible] |
| 保給報酬及賞與 | [illegible] | [illegible] | [illegible] |
| 營業費 | [illegible] | [illegible] | [illegible] |
| 支拂利息 | [illegible] | [illegible] | [illegible] |
| 賣買損償金 | [illegible] | [illegible] | [illegible] |
| 計 | [illegible] | [illegible] | [illegible] |
| 差引利益 | [illegible] | [illegible] | [illegible] |

右の表によつても明かな樣に下期の賣買手數料收入は五萬九千圓で上期より約四千圓の增收にすぎないが有價證券賣却益（手持の滿洲興業株五千五百株）五萬三千餘圓の收入が大いに與つてゐるのを見逃せない、且又昨年十月七十五萬圓の未拂込を徴收してうち二十萬圓を負債整理にあてたため支拂利子が減少してゐる、右の樣に下期の五分配は手數料收入增よりも有價證券賣却益に依存するもので此期二分增配の五分配は將來當とは云ひ難い、目下取引の急激な增加は期待されぬが、但し背景の滿洲國成立を控へ特に滿鐵が其傘下の特株を開放することは此際大きな強味と云はねばならない一株拂込二十四圓で市價は二五四乃至六圓見當であり採算株としての妙味はないが待つての取引全盛時代を想起すると今後は刮目すべきものがあらう

### 東京國債市況

甲五分利 一〇四〇〇 ▲二回四分利九九三五 ▲佛貨四分利一八四四五

## 東亞證券會社
### 朝取取引員人認可

東亞證券株式會社の朝取證券部取引員の認可は廿八日附を以て總督府より認可された

## 山源株式日報（二日正午調）

| | |
|---|---|
| 東電 | 三六、〇 |
| 大同新 | 九、二 |
| 帝火 | 二七、二 |
| 塩水新 | 一四、〇 |
| 新高鐵 | 二九、八 |
| 地下新 | 二六、〇 |
| 人肥新 | 二八、五 |
| [illegible] | 三六、〇 |
| [illegible] | 七〇、五 |
| 三菱 | 六六、二 |
| 鋼管 | 一三三、五 |
| 拓新 | 一二、七 |
| [illegible] | 四九、五 |

山本株式現物店 京城府明治町一丁目

## 米期 發會
### 穩健な新甫

前場 農林省の第四回鮮米買上げ失望に小口賣方の投物續出して氣崩れを演じ[illegible]相場は今朝も何等見るべき材料なく殊に新甫五月限は賣池が中限よりタッタ二十五錢の上鞘に出ただけで一時賣氣が強り寄付は二十四圓七十六錢中廿一圓丁度と前日の止值より更に二錢安に寄付き新甫は二十一圓十九錢と僅か十九錢の上鞘に生れアトは池筋十八錢から五六錢に安保合を繰返し引際は十七錢と引返し新甫の發會としては近來にない閑散を極めて前場を終つた

後場 當中不申先二一四一八錢と閑散裡にも手堅く寄付き二節の十九錢と變りなき商況を續けた

## 新甫商內閑散

今朝は當限の五限に對しては中限とタッタ十九錢の上鞘に過ぎないので常中に買米を緊いて居る連中も賣煽への餘裕がない所から先限に買物を出す者がなく只小口筋は買進む位であつた又一方買方に於ても農林省の第四回鮮米買上げが希望の形にあるので之れと思ひ立つた取引は殆んどなく當中に買玉を有する內地筋が郡店から手先を落し新規に買進んだ外は全く小口筋で新甫の商內としては依然無味乾燥であつた

## 上級米凭る

目下正米の取引狀態を見るに內地の買注文は殆んど東需方面で四等級以下の細米を希望する者が多く殊に京畿道赤米神戸五等級は東京大阪方面から特に好く買物を探しつゝあるも產地は既に一巡出盡して居るのと目下市場に在る米は三等級以上が主で四等以下の米は二月中に一掃されて居る關係上地場の商人としては內地の注文に對し斷つて居る狀態である而して上級米は多賣餌が時々移出されて居る位で其他は昔日買手がなく現在定期に繋がれて居る米なんか尚現狀維持で行くより仕方なきものゝ如くである

## 米界 六感

新甫五限の幕を明けて見ると中先タッタ十九錢の上鞘で買氣のないこと夥しい▲こんなことでは強も弱もあつたものでなく相場は新甫早々から根付くのに無理もあるまい▲問題の鮮米移出統制には東上委員始め鮮內各地でも又猛烈な反對運動が起されてゐる▲鮮米の移出が若し許制にでもなつたらそれこそ大變な問題で殊に滿尊市場ある米穀商側の蒙る打撃は甚大であるからこの際非常手段の反對方法を講ずることも一策であらう▲何にしてもこんな無茶な米穀統制法は日鮮融和の精神から見ても極力反對すべき必要がある▲最近黃海道の赤神刀米が內地到る所に好く歡迎されるそうである▲この米は從來白米の原料以外支米として誰も相手にする者がなかつたそれを國營機本役仁川の穀物檢査所が協力一致して五等米を調製せしめ好結果を得ても充分に入れと內地に取引せしめた所要請米より目方は頃くて鋼輝へ多くおまけに食味も良いと云ふので消費者の方が希望し今では三等米と值が三十錢位しか安くないと云ふ事である▲して見ると米は容量を多くする事は決して不利益でなくその分は自然相場に現れて來る事も明かである

### 各地期米新甫鞘

| | 納會值 | 新甫寄值 | 鞘 |
|---|---|---|---|
| 大阪 | 二三、九 | 二四、[illegible] | [illegible]上 |
| 東京 | 二四、[illegible] | 二四、[illegible] | [illegible]上 |
| 神戸 | 二三、[illegible] | 二三、[illegible] | [illegible]上 |
| 下關 | 二五、[illegible] | 二五、[illegible] | [illegible]上 |
| 名古屋 | 二五、[illegible] | 二五、[illegible] | [illegible]上 |
| 朝取 | 二一、〇〇 | 二一、[illegible] | [illegible]上 |
| 釜山 | 二一、[illegible] | 二一、[illegible] | 八上 |
| 大邱 | 二一、[illegible] | 二一、[illegible] | [illegible]下 |
| 群山 | 二一、[illegible] | 二一、[illegible] | 一〇上 |
| 木浦 | 二一、[illegible] | 二一、[illegible] | [illegible]上 |
| 鎭南浦 | 二一、[illegible] | 二一、[illegible] | [illegible]上 |

**仁川（保合）** 丸仁三等二十四圓四十錢四等二十四十錢不合格米十七圓二等白米八圓五十錢糯改良種拾錢五圓五十錢在來種[illegible]で何れも保合である

**大豆** 船山三等十一圓七十錢通特三四等十一圓六十五錢金作南市四等一二四四十錢有州水原四等十一圓四十錢天安四等十一圓四十五錢で何れも變りなき商況である

**大邱（保合）** 各地期米は新甫早々釘付けに市中入荷薄に買方も依然鰻入れなく誰期糯米の手當に過ぎず氣配も何值引に殆良三等二十四圓六十錢四等二十四圓二十錢見當を唱へた

**釜山（同調）** 各地期米の新甫好調だら全く釘付けに市中人氣も期待外れの形となりて双方大手筋の見にて氣乘らず池期必需の小口手當に二斗百以の取引あり澱良三等二十四圓九十錢四等二十四圓六十錢五等二十四圓三十錢不合格十九圓五十錢見當と保合ふ

## 庶民債券も續騰

昨年來の低金利大勢は今や世を擧げて債券投資へと驅り立てゝをり從つて獨り株式公債のみならず勸業債券、復興債券等の如き庶民債券に至るまで目下その買氣著しく旺盛を見せてゐるが、最近（二月末）の值頃は昨年末に比し十圓割引券、三分六厘複利十四券、五分利十四券、四分利十四券、復興十四券、同五四券各種とも例外なく漸騰を示し、大概に於て三分乃至一割の騰貴を見せてゐる、今各種時價を取り二月末と前年末值とを比較すれば次の如くである

▲割引北七同券十二十五錢（十一圓）▲三分六厘十四圓券十一圓[illegible]（[illegible]）▲五分利十四圓券十四圓六十五錢（十四圓九十五錢）▲四分利十四圓券十四圓[illegible]（十四圓六十五錢）▲復興十四圓券十一圓四十五錢（十一圓）▲同五四十圓券十二圓四十五錢（十一圓八十錢）▲同五四十圓券七圓丁（六圓五十錢）

秋田株式現物店 京城府明治町二丁目 電話本局[illegible]

## 株式（一日）

### 外電（一日）

| | |
|---|---|
| 倫敦銀塊 | 二〇片一六分ノ三 |
| 米棉 | 十二十錢高 |
| 印棉 | 五錢高 |
| スチール株 | 五四弗二分ノ一 |
| アナコンダ株 | 一四弗四分ノ一 |
| 米日爲替 | 二九弗九五仙丁度 |
| 英米爲替 | 五弗六仙四分ノ三 |
| 紐育銀塊 | 四六仙一六分ノ三 |

### 朝取短期

| 銘柄 | 寄付 | 大引 | 高值 | 安值 |
|---|---|---|---|---|
| 朝取 | [illegible] | [illegible] | [illegible] | [illegible] |
| 同新 | [illegible] | [illegible] | [illegible] | [illegible] |
| 大新 | [illegible] | [illegible] | [illegible] | [illegible] |
| 新東 | [illegible] | [illegible] | [illegible] | [illegible] |
| 日產 | [illegible] | [illegible] | [illegible] | [illegible] |
| 拓新 | [illegible] | [illegible] | [illegible] | [illegible] |
| 安取 | [illegible] | [illegible] | [illegible] | [illegible] |
| 帝人 | [illegible] | [illegible] | [illegible] | [illegible] |
| 日レ | [illegible] | [illegible] | [illegible] | [illegible] |
| 日毛 | [illegible] | [illegible] | [illegible] | [illegible] |

### 東京新東取組

[illegible]

### 東株短期

| 銘柄 | 寄付 | 大引 | 高值 | 安值 |
|---|---|---|---|---|
| 新東 | [illegible] | [illegible] | [illegible] | [illegible] |

### 大株短期

| 銘柄 | 寄付 | 大引 | 高值 | 安值 |
|---|---|---|---|---|
| 大新 | [illegible] | [illegible] | [illegible] | [illegible] |
| 鐘新 | [illegible] | [illegible] | [illegible] | [illegible] |
| 日產 | [illegible] | [illegible] | [illegible] | [illegible] |
| 新東 | [illegible] | [illegible] | [illegible] | [illegible] |
| 日毛 | [illegible] | [illegible] | [illegible] | [illegible] |
| 帝人 | [illegible] | [illegible] | [illegible] | [illegible] |
| 日レ | [illegible] | [illegible] | [illegible] | [illegible] |

### 朝取算定と日步

[illegible]

### 東京現株

[illegible]

### 朝引短期建表

[illegible]

### 大株長期

[illegible]

### 金融（一日）

◇日銀帳尻 [illegible]
◇鮮銀帳尻 [illegible]
◇東京コール [illegible]

### 期米（一日）

朝取仁川 [illegible]
東京期米 [illegible]
大阪期米 [illegible]
大阪期米喰合 [illegible]
各地期米 ◇兵庫 ◇下關 ◇名古屋 ◇釜山 ◇大邱 [illegible]

### 商品（一日）

◇郡山 ◇木浦 ◇鎭南浦 ◇大阪綿糸 ◇横濱生絲 ◇大阪棉花 ◇大阪人絹 ◇大阪砂糖 ◇國產絹 [illegible]

京城明治町 大原現物店 代表電話本局四七七〇
◎本日ノ人氣株（午一時迄出來值段）
帝人新 東洋レーヨン新 東新 大同電力新 同新 八肥新 日本タバコ新 人造毛新 [illegible]

## 明暗旗本男 (143)
大島多慶夫 作　(畫) 寺田英三

### 藏前八幡社（一）

札差の住居で名高い御藏前。そこには神田の明神と並び稱へられた江戸の氏神八幡社が鎭座してゐた。そして、この頃の相撲は大抵この八幡社の境內で催されてゐたものであつた。つまりそれが江戸大相撲の本場所なのである。

それはかりではない。八幡社の境內には、いろ〳〵の興行物が催されたものだ。たとへば當時流行り出した歌舞伎芝居や、その時の出來事をさつそくに仕組んだ機關など、威勢の好い聲で客をあつめてゐた。したがつて、かうした場所が喧嘩の巣窟のやうになつてゐたのであつた。

「さあ。いらつしやい。いまが丁度大井殿の正念場、島原の切支丹ばてれんの場でござい。いらつしやい〳〵」

と、木戸番の色の眞黒い赤顔の男が、札を叩き合つて怒鳴りさけびながら有象無象を引きつけてゐた。

凝乎その掛小屋の前へ立つて、檜形色の見るから殘忍な擬裝板を眺めてゐた深編笠の浪人らしいのが、何と思つたか木戸を入らうとした。

『許せ』

『おつと待つた』

と、內木戸に頑張つてゐた此一座の太夫元らしいのが、どんとその浪人の胸をついた。すると、木戸番の傍面が臺の上から、その浪人の襟へ手をかけて、引摺り出した。

『何でい〳〵。何處の素浪人か知らねえが黙つて斷りなしに入らうつてのは餘り虫が好過ぎるぜ。芝居が見たかつたら木戸錢を拂つて入るんだ』

浪人はふゝんと鼻先であしらひながら、又黙つて入らうと試みた。また太夫元らしいのがどんと胸をついた。

『恐山蔵るねえ。醉狂に興行してゐるんぢやねえぜ。お賽が諦けていからお上様のお許しをうけて行つてゐるんだ。何でい。横柄に入らうなんて。顔を洗つて出直して來やがれ』

『外道め』

と、浪人は笠の緣を手で上げてその太夫元の額付の出た[illegible]の眼を睨め返した。

『邪慳だよ。退いて呉れ。御奉行所の御役人のほかにお侍でもお貸し見せることは出來ねえんだ』

と、また太夫元らしいのが浪人の胸をついた。

『無禮者め』

から吊を裂くやうな浪しい聲で叫んだと見ると、銀光行火の閃光は太夫元の腕は、閃ばかり出を飛んで下濺のやうに、眼をむいて、へたばつた。

『やつ』

と、木戸番も吃驚して臺から飛び降りて、逃げ出さうとすると、浪人はとつて岩石落しに小屋の根本へ仰向けにひつくりかへしてしまつた。

『喧嘩だ。大騒だ』

『太夫元がやられた』

『浪人が喧嘩を吹つかけた』

わい〳〵わいと遊び人どもが面白半分に騒ぎ廻つて、バタバタバタと四方から老若男女が走つて來たが係りに見事な浪人の手の內に柔毅に取られて遠くの方で保へながら見てゐる。

小屋のなかでは見物人がわッわッと叫んでゐる。化粧をしたままの役者や小屋者が出て來たが、浪人のもの凄い襟帶に恐いて皆引込んで行く。

『馬鹿な奴らだ』

と、浪人は悠々と立去らうとした。

すると丁度八幡社へ參詣に來た町奴の四五人。互にうなづき合つてツッと浪人の前へ立塞がつた。

『待て』

浪人はクルリと踵を返して、眉巾を見せながら道を香へて去らうとした。

『やい、卑怯者め。俺たちが怖いのか。理不盡な眞似をしやがつてそのまゝ臍らうたあ作法を知らねえ腑ぬけ野郎。たゝき斬るぞ』

『何。最う一度ほざいて見ろ』

と、浪人は振り返るといきなり笠の庇に手をかけてキッと身構へた。

米期 ㋮ 仁川海岸町 蔦淵取引店 電話 [illegible]

京城日報
朝刊
本紙朝夕刊十六頁
發行所 京城府太平通一丁目 合資會社 京城日報社

## 順調な發展・鞏固な基礎

穩健着實な經營方針の下に逐年順調の發展をなし契約の增加、失效解約の減少、事業費の低下、資産內容の充實其他全般に涉つて頗る優良な成績を收めて居ります

契約高の增加實勢

（金額は年末現在高 黑線は舊日之出生命時代）

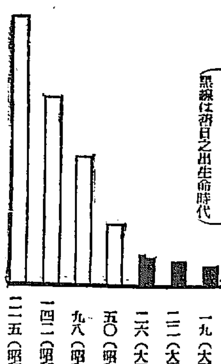


# 住友生命

京城出張所 京城府永樂町一丁目 電話本局一七八四番

## 有利な保險・眞劍な經營

每年配當付養老保險には御期待に違はず前年通り四分五厘宛增加する事で左の通り配當を實行致し貯蓄投資としても御好評を博して居ります

年拂保險料百圓に付

第一回目配當（昭和六年度契約に對し）……九・〇〇
第二回目配當（昭和五年度契約に對し）……一三・五〇
第三回目配當（昭和四年度契約に對し）……一八・〇〇
第四回目配當（昭和三年度契約に對し）……二二・五〇
第五回目配當（昭和二年度契約に對し）……二七・〇〇

（昭和八年度事業概要・保險案內御申越次第進呈）

大阪市東區北濱五丁目
住友生命保險株式會社

# 大百科事典

## 締切嚴守！

締切後は特價は勿論定價でも入手困難

大册もの故調製部數決定後は增刷絕對に不可能です、從つて數年間絕版の外なし！

## 全卷一時配本分割拂の大特典

揃つて始めて眞に役立つ百科辭典の性質上全卷一時配本分割拂の大特典を大英斷を以て提供。每月四五圓の會費で全廿六卷がお手もとに備へられ、その日から自由に役立つ此の出版界空前の發賣法に書店も讀者も驚異感嘆！申込天井知らず！

大著確保の最後の日！

# 本日〆切

機會は永久に去らんとす！

常に智識大衆の座右に輝く全廿六卷！

**全卷一時配本分割拂の大特典！**

甲 全卷一時拂 A 一册四圓 金額一百四圓 B 一册五圓 金額一百卅圓
全廿六卷即時配本いたします、但AB五百部限り

乙 十三回分拂 A 每月二册 八圓五十錢 B 每月二册 十圓五十錢
第一卷より每月二册第四ケ月目に殘廿册配本お預けす

丙 廿六回分拂 A 每月拂込 四圓五十錢 B 每月拂込 五圓五十錢
（送料一册）第一卷より每月一册第七ケ月目に殘廿册配本お預けす 東京市內六錢、內地廿錢、滿洲朝鮮臺灣六十錢、南洋七十五錢、但全卷又は廿册まとめての場合實費

**全廿六卷 一册八百頁**

四六倍判七ポ活字四段組一頁二千八百八十字詰、每卷八百頁內外、內別刷三色版、寫眞版、七色刷地圖其他百五十頁 挿畫總卷六百圖內外、本文印刷全部オフセツト單式印刷

**裝幀 恩地孝四郎畫伯**

A 特レザークロス裝背金模樣堅牢美本
B 背革角革平クロース裝堅牢豪華本

定價 A一册五圓五十錢 B一册七圓 今回の特價と御參照如何に廉價であるか御覽の上申込下されたし。

**即刻書店へ申込を！**

本日は午后十二時まで申込を受付ます。本日の消印ある端書申込は勿論有效と認めます。端書以外市內の方は電話を御利用下さい。

本社電話番號 日本橋(24)二一五七・二一五八・二一五九

一家ひと揃へは是非とも必要！備へて便利は勿論ですがこれこそ永久の家寶となります。〆切後は市場價値に於ても必ず買値以上になります。

東京日本橋吳服橋・振替東京二九六三九

# 平凡社

**內容見本進呈**

本日受付の內容見本配送には番號を付し申込の特別受付をいたします。但し部數決定の上は拜辭することがあるかもしれません。

## 朝鮮語講義錄

定價月六十錢、三ケ月一圓七十五錢、六ケ月三圓四十錢全期（一年）六圓五十錢（全部印刷濟につき幾月分にても同時に發送することを得）（內容見本進呈）

## 鮮和新辭典

引き易く判り易く持ち易い簡便な朝鮮語の辭典で收納三萬餘に達す。三六版九百頁、總クロース模美裝、朝鮮語に志す者の不可缺なる好指南書、定價三圓、送料二十錢

## 日鮮單語對譯集

本書は國語より朝鮮語を搜むる唯一の朝鮮語辭典であつて內容簡明に、携帶便に、價も亦至廉である。四六版三百頁、定價一圓、送料十六錢

## 警察官朝鮮語教科書

上、中、下、附錄の四册一組、定價四圓、送料五十錢
本書は朝鮮警察協會の推奬本にて、警察官講習所本科生、講習生を初め全鮮二百餘の警察署、刑務所等の教科書又は參考書として指定され推奬されてをる、現任警官は固より、警察官、看守等を志す者の不可缺の必讀書である。

## 中等學校朝鮮語教科書

本書は內地人生徒に朝鮮語を敎授する中等學校の敎科書にて夙に高等商業、高等農林、法學專門を初め各地の官道立師範學校、公私立中學校等の敎科書として採用されてをる。（昭和四年三月二十七日附總督府檢定濟）定價上下各八十錢

## 中等教科朝鮮語文典

朝鮮人學生騷ぎの起る每に「朝鮮語を敎へよ」「朝鮮語文法を敎へよ」の叫びを聽くが、好適の文典なきを以て本會が編纂し總督府の檢定（四年三月廿七日附）を受け發行したものである。各地の公私立高等普通學校用として採用されてをる。定價一圓、送料二十錢（本書は朝鮮文也）

## 朝鮮語受驗者必携

總督府の朝鮮語獎勵試驗受驗者の爲め各般の事項を詳述したるもの、附錄に試驗官の『受驗者の心得』を附す。定價一圓、送料十六錢、受驗者無二の好侶也。

## 朝鮮語試驗問題並譯文集

本書は大正十年總督府朝鮮語獎勵制度實施以來の試驗問題を蒐集し、之に正確なる譯文と、懇切なる註釋を加へたもので將來受驗せむとする者の缺くべからざる好參考書である。附錄に試驗一覽表を附す。定價一圓、送料十六錢

## 普通學校朝鮮語讀本卷一譯解

普通學校朝鮮語讀本卷一を對譯すると共に「諺文改正綴字法解說」を附せり。定價送料共三十四錢。其他鐵道局用朝鮮語自習書（送料共九十六錢）普通學校朝鮮語讀本卷二譯解（送料共五十六錢）同卷三譯解（送料共五十六錢）等あり

## 中等朝鮮語講座

本書は第三種受驗准備、三種合格者にして一種二種に向はむとする人々の爲め講讀中のものにて中・高朝鮮語研究機關として大に歡迎されつつあり。定價月額六十錢、三ケ月一圓七十五錢、六ケ月三圓四十錢、全期即ち一年分六圓五十錢

京城大平通一 朝鮮通信社內
朝鮮語研究會
電話光一六〇六番 振替京城七六六番

### 商業登記公告

[illegible]

錦山出張所

### 商業登記公告

[illegible]

鐵原支廳

### 商業登記公告

[illegible]

裡里出張所

### 商業及法人登記公告

[illegible]

平壤地方法院

# 拓務側が讓歩して 農林案に落つくか
## 兩相の答辯が全く喰ひ違ふ
## 外地米統制の重點

【東京電話】農林追加豫算の審議される一日の衆議院豫算總會の劈頭、砂田重政氏（政友）は外地米の統制問題を取上げて、後藤、永井兩相の所見を質せば

**後藤農相**　外地米の搬給特別會計を設置するのみにては不十分である、內地との關係も考慮した案を同時に考へてゐる

**永井拓相**　特別會計の設置を以て外地米の搬給を調節することを主眼として居る

と兩相の答辯が全く喰違つて居る、一は內地關係に重點を置き、他は外地のみに重點を置かんとし、外地米統制問題に對する政府部內の不統一を暴露するに至つた、即ち農林省は外地米統制の重點をその移出米の統制に置き、これが限度を定め、拓務省は特別會計に依る外地米の買上に中心を置き、移出米は自治的統制に委ねんとするものであるから、兩者の意見は根本的に相容れぬものがある、併しながら內政會議に於ける取決めは外地米の特別會計設置のみならず、その移出の限度を設定し、これが維持の方策を講ずるといふことになつてをり、永井拓相もこれに同意を與へて居る以上、殘る問題は單に方法論である、現在の農林、拓務兩省の態度を見るに、この方法に於て一致を見ることは容易でないと見られてゐるが、議會の會期も切迫してをることであり、殊に豫算總會に於ける一般の空氣は農林省の意見を支持するものがあるので、今後の閣議に於ける農林、拓務兩相の折衝には相當波瀾が豫想されるが、結局拓務省が讓歩し農林省案に落つくものと見らる

# 驚き入つた迷論
## 鮮臺米を目の敵に
## 差別待遇を說く小林氏

**小林嘉平治氏**（同和）市町村の選擧法を改正して郡制選擧とする意思はないか

**山本內相**　御趣旨は判つた等級に依つて選擧することは相當必要であると思ふ

**小林氏**　次に郡役所を復活せよとは言はぬが支廳をもつと增加して頂きたい

**內相**　郡と町村との連絡を十分にするやうにして行く

**小林氏**　侍從官の人格を向上し選擧官の名稱を[illegible]して頂きたい民衆は

**內相**　昔は選擧と呼んでゐた、私の頭にはそんなことをいろいろ考へてゐるがまだはつきり決つてゐない

こゝで午後零時六分休憩

午後一時四十九分再開、二日より分科會に入るため珍しく大詰過ぎまで會議を繼續した

**小林嘉平治氏**（同和）米穀統制法の希望決議として鮮臺米の統制といふことがあつたが、何かしつかりした鮮臺米の移入統制をせねばならないと思ふ、この儘にして置くと內地米と鮮臺米とは所謂一視同仁の取扱を受けることになる、生產費は內地米は鮮臺米よりはるかに高い同一の値段で買上るといふことでは不平等の待遇といふことにはならない

**後藤農相**　これは年來の問題で只今關係當局で協議してゐる

**永井拓相**　後藤農相の答辯に補足を加へる程のことはない

**阪本釤之助氏**（同和）私は外米といふことは面白くないと思ふ、米穀については朝鮮人が大變心配してゐる、又臺灣の米のことは放任して置いてよいのか

**農相**　外米とは外國米のことで鮮臺米、朝鮮米は外地米といふてゐる、朝鮮に心配して居る人があるといふがそれは色々の誤解にもとづくものであると考へる

**內藤久寬氏**（研究）昭和九年の石油に關する費用は九と三百萬圓に過ぎない我國は國內に多くの油田を有しながら、何故に開發しないのか、又從來の費用が少かつたから更に二千萬圓位の追加豫算を出す考へはないか

**高橋藏相**　石油等は外國より買ふ方がよいと言つたとのことだが、私は然う考へてゐない外國の油田を手に入れても萬一の場合は駄目である、且つかゝる事業は資本家がやるべきである、石油の出るか出ないのか分らないところを掘るのに二千萬圓を出すよりは、差當り外國の油を買つて貯めた方がよい

**松本商相**　昭和九年度は樺太の油田に力を注いだので內地には力が入れられなかつた一千萬圓の追加豫算を出す考へはない

**金岡又左衞門氏**（國民）メートル法施行を五ケ年間延期した理由如何

**商相**　未だ實施するに十分な準備が出來なかつたからである

**松本眞平氏**（研究）米穀統制には第一朝鮮臺灣に於て內地と同樣の米穀統制法を施行すること、第二に臺鮮米の移入統制を行つて許可制をなす必要あると思ふが如何

**農相**　米穀統制法は內地の事情の上から必要であるので、朝鮮、臺灣にはその必要はない

**拓相**　內地の農民を保護することは必要であるが、そのため臺灣、朝鮮の農民を犧牲にすることは出來ない

**松本氏**　政府は現在有して居る莫大な米を將來處分せずに持つてゐる考へであるか

**農相**　外國に賣ることも結構であるが、目下の狀態では賣り難く期待することは出來ない、減反案といふのはその名稱が誤解を招くので、當局では用ひないが、これは全く臨時の對策で一年だけ生產を減少する方法はないかと考へたのがこれである、恒久策として色々研究したが即効ある方法はまだない

次で大神田軍太郎氏（研）と高橋藏相との間に[illegible]問題の質疑應答あり、山崎猛氏（政）と鳩山文相との間に[illegible]に關する質疑應答を重ねたが、最後に

**鳩山文相**　衆議院で問題になつてゐることは全く覺へがない之等眞に殘念と思ふ之等の風評が一掃された後辭めるのが本當である

と述べ、午後五時五十分散會

# 貴族院豫算總會【一日】

【東京電話】一日の貴族院豫算總會は午前十時廿七分開會

**淺田良逸男**（公正）我が國の滿洲に於ける空中國防は貧弱である、現內閣には空中國策はないか、將來何等かの機關設置の考へありや

**齋藤首相**　空中國防については十分研究してゐる、又委員會設置の考へは今の處ない

**淺田男**　空中國策を樹て陸海軍の空軍を整備し且つ民間の發達を期して戴きたい

**大藏公望男**（公正）鐵道敷設法の廢止又は整理の考へはないか、航空事業の方にその費用を廻した方がよいと思ふ、鐵相の所見如何

**三土鐵相**　今の御意見は御尤もであるが、鐵道の四千八百萬圓を航空事業に廻すことは出來ぬ、これは特別會計であるので國民の負擔にはならぬ、國が航空費は一般會計なので、直接は國民の增稅となるのである

**大藏男**　將來組織を改正して冗費を省く必要あると思ふが如何

**鐵相**　その問題については最も苦心してゐる、而して補助は時局匡救の意味になしたのである

**大藏男**　鐵道運賃は安いが、小運送費は頗る高い

**鐵相**　名案がない、更に研究する心算りである

**大藏男**　私鐵統制の方策如何

**鐵相**　統制機運を私鐵自身で作らなければならぬ

# 畏き邊りより 御慶びの御祝電
## 善隣滿洲帝國皇帝に對し

【東京電話】新滿洲國第一世皇帝陛下御登極あらせられた旨の菱刈駐滿全權大使よりの公報が一日午後外務省を經て宮內省に到着したので、宮內省式部職ではこの旨直ちに鈴木侍從長を經て畏き邊りに奏上申上げたので、畏き邊りでは一日午後折返し善隣滿洲帝國皇帝に對し御慶びの御祝電を發し給ふた

滿洲國皇帝即位畫報
上は[illegible]御發輦の豫行演習、下は奉送の近衛兵

# 衆議院本會議【一日】
## "比例代表制"拔きの 選擧法中改正案
## 質疑を終へ委員に附託

【東京電報】一日の衆議院本會議は午後一時卅五分開會と共に秋田議長起ち、滿洲國帝政、皇帝即位に對する議長祝辭の祝電を朗讀し賛否を問へば滿場一致可決、滿場拍手喚呼の聲起る、次で日程に入り

昭和九年法律第十二號中改正法律案（所得稅法の施行に關する件）外四案を一括上程、直ちに委員附託

兵役法中改正法律案を林陸相より說明委員附託

衆議院議員選擧法中改正法律案を上程、山本內相說明す、これに對し

**船田中氏**（政友）選擧の惡風は單に級制主義のみを以て改められるものではない、而して最も重要な比例代表制を削除した根本理由如何

**齋藤首相**　色々論議あり本議會は提案を急いだため間に合はなかつた

**山本內相**　努力したが遂に目的を達し得られなかつたのは遺憾である

**小山法相**　級制主義は已むを得ずとつたものである

**須之內品吉氏**（政友）職能代表制に關する政府の所見如何

**內相**　級制主義は現在の實情より見て他に方法がなかつたものである、年齡の低下並に女子參政權については反對である

**三上英雄氏**（政友）一、議會淨化のため議員の歳費增加の意思なきや

一、所謂連座規定等罰則は秋霜烈日なるものがあるが、買收事犯に對しては體刑罰金刑の選擇刑を科したのは不合理ではないか

一、樞府の反對で、公約した比例代表制を撤回したのは如何なる理由によるものであるか

**首相**　會期延長並に常置委員會設置には同意し難い、歳費增額は考へてゐない

**內相**　比例代表制を固執すれば本議會に提案出來ない惧れあるので撤回した

**戸澤民十郎氏**（民政）選擧法の單純化如何

**法相**　單純化は困難である

次で福田虎龜氏（國同）綱紀問題につき首相に質問し、首相これに答へ、これにて質疑終了、二十六名の委員附託午後五時四十分散會

# 岡本氏の言は一切虛構
## ◇查問委員會から報告さす◇
## 政友會の態度決定

【東京電話】岡本一巳氏（民政）查問委員會に對する黨の態度を一任された政友會の委員は、一日午後四時より院內に於て會合協議の結果

一、米田、林兩君が帝國人絹、神戶製鋼株買賞には干與した事實なし

二、石那件に三土、鳩山の兩大臣が斡旋した事實なし

三、某大臣が百三十四名に對し金錢を授與した事實なし

四、岡本一巳氏が鳩山文相と島田好三郎氏との間に行はれた金錢授受に關し證據湮滅をなしたとの事實なし

といふことに決し、これを以て民政黨とも交涉し、出來るだけ協調を保つて、二日午後一時より開かれる委員會に於て牧野良三氏より委員長は右の事項を本會議に報告すべしとの動議を提出し二日の本會議にかゝる討論には濱田、上田の兩氏を當らしめることに決定した

# 無罪有罪の兩論
## 民政黨の態度未定

【東京電話】民政黨は綱紀問題に絡まる岡本氏の查問會に對する態度については一日午前院內における幹部會に於て意見の交換を試みたが、岡本氏に對しては無罪有罪の兩論對立して纒るに至らないので、黨としては愼重なる態度の下に決すべく、更に緊急幹部會を開催、協議することゝなつた、而して岡本氏查問委員會では岡本氏の發言は何等虛構の事實にもとづいたものとは認められないからこれを處罰するのは不當であるとの無罪の見地より、本會議の討論に對し、一部氏が立つて少數意見を述べる、又該黨は追加豫算には本豫算案に反對したのと同樣の趣旨から反對に決した

# 國同では 無罪主張
## 虛構ではないと

【東京電話】國民同盟は一日議會散會後幹部會に於て協議の結果、岡本氏の處罰は免れまいといふにあり、相當この見地より委員會並に本會議討議の際は從つて少數意見を述ぶることにならう

# 親善を交す
## 鄭滿洲帝國總理と 菱刈大使の公文書

【東京電話】滿洲國は一日より帝制實施、第一世皇帝御即位の盛典を執り行はせられたにつき同日午後三時新京に於て駐滿全權大使菱刈大將と滿洲國々務總理大臣鄭孝胥氏との間に左の公文書を交換したる旨、同日午後四時外務省より發表された

書翰ヲ以テ啓上致シ候、陳者本總理大臣ハ滿洲國ニ於テハ康德元年三月一日執政滿洲帝國皇帝ノ位ニ即カレ茲ニ君主制ヲ實施セラル、ニ至リタルコトヲ閣下ニ通報シ、且ツ閣下ヨリ之ヲ貴國政府ニ傳達セラレンコトヲ希望スルノ光榮ヲ有シ候、本總理大臣ハコノ機會ニ於テ兩國間ニ存スル特別且ツ密接ナル關係ガ益々深厚ナランコトヲ希望致シ候右申進メ旁々本總理大臣ハ茲ニ重ネテ閣下ニ向ツテ敬意ヲ表シ候　敬具

康德元年三月一日
滿洲帝國々務總理大臣　鄭孝胥
日本帝國特命全權大使
菱刈隆閣下

―◇―

書翰ヲ以テ啓上致シ候陳者本年三月一日附貴翰ヲ以テ滿洲國ニ於テハ康德元年三月一日執政滿洲帝國皇位ニ即カレ、茲ニ君主制國立セラルルニ至リタル趣御通報ノ上之ヲ帝國政府ニ傳達アリタキ旨御申越相成敬承致シ候、本使ハ帝國政府ノ訓令ニ基キ帝國政府ニ於テハ右御通報ノ趣ヲ諒承スルヲ欣快トスル旨閣下ニ回答スルノ光榮ヲ有シ候本使ハコノ機會ニ於テ兩國間ニ存スル特別且ツ親密ナル關係ガ益々深厚ナランコトヲ希望致シ候、右申進メ旁々本使ハ茲ニ重ネテ閣下ニ向ツテ敬意ヲ表シ候　敬具

昭和九年三月一日
日本帝國特命全權大使　菱刈隆
滿洲帝國々務總理大臣
鄭孝胥閣下

# 謹みて慶賀す
## 滿洲國新皇帝に 宇垣總督の賀電

宇垣總督は菱刈駐滿全權大使を通じ、滿洲國新皇帝に一日左の賀電を送つた

建國第二周年の佳辰をトし盛古の盛儀を擧げらる、今後貴國一層の隆昌と共に東洋平和の保障、國際の親睦、文化、經濟關係等に一段の好結果をもたらすべきを信ず、茲に謹みて、慶賀の至忱を致し奉る

右滿洲國務總理大臣を經て執奏方を乞ふ

# 鄭總理から謝電

一日午後二時滿洲國から宇垣總督にあて左の如き謝電があつた

滿洲帝國の今日あるは閣下從來の御援助に負ふこと大なるものあるを思ひ、當極の大典にあたり、謹みて深厚なる謝意を表し、併せて御健康を祝す

滿洲帝國總理　鄭孝胥

# 陸軍異動
## 五日發表

【東京電話】陸軍の定期異動は來る五日發令し六日附官報を以て發表されることとなつた、なほ師團長等の親補式は五日午前中に宮中鳳凰の間に於て齋藤首相侍立の下に行はせらるる筈

# スペイン―
## 內閣總辭職

【マドリッド一日聯合】アルバミンドレ・コル氏を首班とするスペイン內閣は國內の紛擾に責を負ふて一日總辭職を決行した

# 掃匪副司令に 張學良就任す

【漢口一日電通】滿洲國帝政實施と日を同じうして張學良は一日午前九時武昌に於ける三省剿匪總司令部禮堂に於て三省剿匪副司令就任の典禮を擧行、中央黨部代表として黃郛、夏斗寅等が列席した

# 九年度窮救費 二千八十萬圓
## 八年度繰越し 四百八十萬圓

本府の第一次窮民救濟事業は六百五十萬圓で、八年度に完了することになつてゐるが、事業中明年度に繰越すものが生じ內務局で調査の結果その總額約四百八十萬圓と判明した內譯は大體

▲河川三百三十萬圓▲道路七十萬圓▲砂防五十萬圓▲漁港二十四萬圓▲市街地計畫十萬圓

ところで九年度で打切り豫定の第二次窮民救濟事業は既報の如く千六百萬圓であるから、これと合して二千八十萬圓にのぼり、勞銀はこのうち六分五厘にあたるから卓馬勞働賃銀は大いにうるほふことになつた

# 天地玄黄

文相がやめたら首相兼攝、世の中にはムツソリーニのやうな者も居る、大臣の五人や十人よしたつて驚くことはない、齋藤さんシッカリやられい

◇

日印會商、双方とも初めと同じことをいひあつてゐる、初めッから會商する必要がなかつたね

◇

生計不能[illegible]は人格無視だといふ國費で飯を食つてゐてこれだ人間はづう／＼しいに限るテ

◇

大敗になつておまけに二回づつのお小遣ひをもらふ、こんなことなら入つて困つたらよかつたと地團駄踏む者あり

◇

イギリスの保守黨、この際滿洲國承認の輸出禁止を解禁せよと說く、イギリスにもこんな議論のあることだけは承つておく

# けふの議會

**貴族院**【東京電話】二日の貴族院は午前十時より本會議を開き、勝田[illegible]の發議にて滿洲國帝政實施祝賀に關する決議文を院議に諮り、滿場一致可決、次いで日程に入り、[illegible]國庫支辨に關する請願外十四件を報告

**衆議院**【東京電話】二日の衆議院は本會議を休み午前十時より豫算赤字公債、鐵道敷設法、五大都市に特別市制實施法、[illegible]、兵役法改正、衆議院議員選擧法改正の各委員會及び午後一時より決算、請願、治安維持法、岡本一巳氏查問、國民健康保險、非訟事件法等の六委員會が開かれる

# 夕刊後市況

◇…仁川期米引（當・中・先）
大節 [illegible]
中節 [illegible]

◇…各地期米引
釜山 [illegible]　大阪 [illegible]
群山 [illegible]　木浦 [illegible]
岡同節 [illegible]　下關 [illegible]
名古屋 [illegible]　金澤 [illegible]
熊本 [illegible]

◇…大阪最終氣配一七錢（同東）
◇…朝鮮短期後場（明・高・安）
朝鐵 [illegible]　大新 [illegible]　新東 [illegible]　日產 [illegible]　日新 [illegible]　帝人 [illegible]　日レ [illegible]　淺一新 [illegible]　日魯 [illegible]　池取 [illegible]　讀二新 [illegible]

◇…東株短期引
東京 [illegible]　大新 [illegible]　新鐘 [illegible]　日產 [illegible]　新鐘 [illegible]　日魯 [illegible]　日毛 [illegible]　淺一新 [illegible]　帝人 [illegible]　日レ [illegible]

◇…大阪短期前場
大新 [illegible]　新東 [illegible]　日產 [illegible]　新鐘 [illegible]

朝鮮の自宅にゐて東京の中學校に通學すると同樣に先生方に教へて貰へる

# 最新 中學講義錄

▼どこより卒業が一番早い
▼どこより學費が一番安い
▼內容がとても新しく分りよい

中學講義錄も世間にいろ／＼あるが― 僕等はダンゼンこの講義錄ときめました。

◇小學校だけを出た方は朝鮮だけでも何萬人とあるが、不幸にも家庭の事情で上級の學校に行けずスグ實社會に出る人や家業の手傳ひをする方も澤山ある。斯かる有爲の若人が、小學以上の勉强を續けず無駄に月日を過すことは、當人のためのみならず、非常時日本のためにも悲しい事だ。

◇今日の實社會で成功するには實際、小學卒業だけの學力では十分でない、どうしても中學卒業程度の知識を頭に修めなくては生活さへも不安である。職人になるにも、官吏になるにも、實業家になるにも、官費學校に入るにも、とに角中學卒業の學力がなければ決して大成しないのである。

◇然かも家庭の境遇で中學へ通學できず希望に燃えながら煩悶してゐる人は何うしたらよいか、それには今度新しく出來た本校の「最新中學講義錄」を讀むのが最もよい。中學講義錄は世間に澤山あるが、この文部省改正中學校令による最新の學校組織で僅か一ケ年の特急スピードでスラスラと愉快に中學を卒業できるのは、この「最新中學講義錄」を措いて他にない。

◇入學すると每月二冊づつ立派な講義錄を配本し、別に趣味深い優良副讀本一冊と極めて有益な參考書一冊を配本するから、每月四冊配本となり、朝鮮の自宅にゐながらまるで東京の中學校に通學してゐるのと少しも變りない樣に勉强できて、ヤス／＼中學全科が卒業出來る仕組である。一ケ月四冊配本するとして勉强させるなどといふやうな新式教授法はスピード時代にふさはしい理想的組織であつてこの「最新中學講義錄」の外に絶對他にない。

◇學科目は左の通り新しい中學校令による中學正科を全部網羅してゐる。

▲修身 ▲英語 ▲幾何
▲公民科 ▲英文法 ▲三角
▲國語 ▲英作文 ▲博物
▲漢文 ▲英習字 ▲物理
▲作文 ▲歷史 ▲化學
▲習字 ▲地理 ▲農業
▲文法 ▲簿記 ▲工業
▲圖畫 ▲代數 ▲體育

各科の講師は何れも實際教育の經驗者である、されば講義は平易で親切、誰にもわかりやすく、各科を興味深く澤山に入れて親切平易を第一とし全く面白くスラ／＼と勉强ができる。

◇學費は講義錄二冊、機關誌一冊、參考書一冊、計四冊を每月四回送つて一圓といふのは、實に學費に惠まれない獨學者のためを思つた奉仕的廉價でなくて何であらう。

◇獎勵金　この上に獎學金の制度がある外、學生相談部を設けて勉强上の疑問から一身上の相談もするなど、親切を極めてゐる。每月進呈する參考書は獨學者の心得ねばならぬ立身出世の秘訣ばかりで、これだけでも相當の價値は充分ある。

本校の徽章

〓學費〓
一ケ月四冊づゝ東京から遠い朝鮮へ間違なく配本して左の通りの低廉さである。すなはち送料共
◆一ケ月分……壹圓
◆六ケ月分……五圓六拾錢
◆卒業まで 即一ケ年……拾圓八拾錢

この外に本校發行の無料同窓會雜誌、英和辭典、漢和辭典贈呈及他會の中學講義錄を無料で貸與するなど稀な大特典がある

新學期開始 學生大募集

朝鮮の獨學有志青少年諸君よ今こそ間違なく此の完備せる理想的の「最新中學講義錄」に入學して將來の立身成功の基礎を作りなさい。機會は二度と來ない!!

獨學立身 案內書つき 見本無代進呈

ハガキに「最新中學講義錄見本入用」とかいて左記へ申越しあれば一冊無代進呈します。思ひ立つたが吉日、スグハガキをお出し下さい。
―忘れるとアトで必ず後悔するときがあります。入學するしないは後としてとりあへず見本だけでもぜひ見て下さい―

東京市小石川區表町六十六
大日本通信中學校

## 社說
### 學童使節歸る

皇太子殿下御降誕奉祝學童使節一行重任を果して、本朝六時四十五分意氣揚々として歸城す。早朝京城驛頭に與る歡呼、これ半島二千萬同胞の歡呼の聲にあらずして何ぞ。使節諸君！諸君が今回の行、終始一貫して赤誠と純情と節制とを以てしたること、九千萬國民の感激にして、特に諸君を直接目睹したるもの、感銘を深くしたところである。諸君今回の行や、實に六尺大人の以てよくなし得ざる純眞なる皎鏡を寫し、しかも、次代を荷ふ內地學童との握手は、感激と共鳴と親愛の情を將來に亙つて永く生長の種子をとゞめ來つたものである。長途旅行中の諸君の心勞は多大なりしものあらむも、諸君が遂し來れる足跡と行蹟とは永く讚辭に記憶せらるゝに相違ない。こゝに諸君の勞を謝すると共に、心からなる歡迎の意を表明するものである。

### 放送における宣傳と廣告

去る二十九日夜JKの一開放の夕に開放商工會議所副會頭の放送せる「人參の話」は、その內容が宣傳的であるとの理由の下に、遞信當局から七回にも亙つて切斷されたといふことが、當事者間及び聽取者間に問題視されてゐるが、この際放送事業における宣傳及廣告といふことについて一言したい。

放送事業開始の當初、ラヂオを通しての宣傳及び廣告といふことについては、當事者間に議論の沸いたもので、宣傳及び廣告は罷りならぬといふ一項で決定するに、その解釋上種々の觀察の存した問題である。宣傳といふことは比較的はつきりと區劃を立て得られるにしても宣傳といふことをどの範圍、どの程度に限定するかといふことは、極めて不明瞭であり、主觀であり、結局は監督當局の判斷力乃至批判力の如何にかゝるといふことに歸したのである。

◇

然るにこの規定を設くるに到つた動機及び理由についての認識と理解と至正しからしめんとの努力をなすことなくして、放送監督の地位に立つものが單に字句上の解釋を爲して「廣告」とか「宣傳」とかいふ文字に執着し、一穩の觀從から放送中斷をなすことあるは歎かはしい。本來「宣傳」を避けんとしたる動機は、放送者が自己の利益、自己の滿足のために、自己の名譽、自己の野心、宣傳的言辭を使用することを牽制するためである。即ち法律的立場よりこの規定を設けたのではなく、社會道德、國民道德の立場から設定したるものである。この道德的動機を無視して放送を中斷するといふことは、監督當局の頭腦と道德的批判力の如何を疑はざるを得ないものである。

◇

放送中斷問題につき、かつて內地における某放送局長が、「放送は放送當局としても、監督當局としても中斷せぬといふを原則としてやるべきである」と云つたことがあるが、これは名言であり、當時これを聞いた者すべてが首肯したところである。法規や規定の字句にとらはれてこれによつて監督の任に當つてゐるといふのは、法律萬能主義が法文暗記に夢中になつてゐる時代の頭で、法文や字句のために驅使され三百代言的言行に陷るのと同樣である。今回の人參の話の中斷については放送者に果して自己の利益のため、野心のため名譽心のためといつたやうな、社會道德的に國民道德的に排斥すべき言辭ありたるや否やといふことが問題となるのであつて、人參の効能を述べたとかいふやうなことはこの規定に觸れるものではない。われらはこゝに此の中斷の是非を論ずるのではなく、この機會に於てラヂオにおける宣傳及廣告の意義を說示し併せて監督當局の反省を促すものである。

# 地球廻轉の速力が高まつたら如何なるか
## 大變なことになります

しばらく前のこのページで、私たちは、自轉と公轉が徐々に止つた場合地球はどうなるかといふことについて、おもしろい想像をしました。けふは、それと反對の場合―その公轉と自轉が、だんだん速力を高めた場合、地球にはいつたいどんなことが起るかといふことについて、想像の絲をたぐつてみませう

### 公轉速度が高まると 地球は星の世界へ吹つ飛んで行く

まづ、地球が太陽のまはりをまはる運動すなはち公轉の速度をはやめた場合を考へてみませう

地球が太陽のまはりを廻ることによつて生ずる遠心力（中心すなはち太陽から遠ざからうとする力）は、太陽が地球を引きつけようとする重力と、ちようど平均してゐるので、現在、地球は無事にその軌道の上を旅行してゐるのですが公轉の速度が高まつて來ると、遠心力の方が次第に大きくなつてそのために地球は、星の世界へと飛び去つてゆきます、そこでは、溫度は零度から、華氏零下四百五十九度といふ非常に寒い世界です、飛び去つてゆく地球のうへから見ると、太陽はだんだん小さくなり光は弱くなり、つひには星のやうに見えます、熱から遠ざかるため湖や河や海は凍り、空中の水分は雪となり、つひには、大氣でものが凍つてしまひます、そして、人類は、あらかじめ、どんな溫い室などを作つてこの寒氣の魔術をしても、やがては全滅するでせう

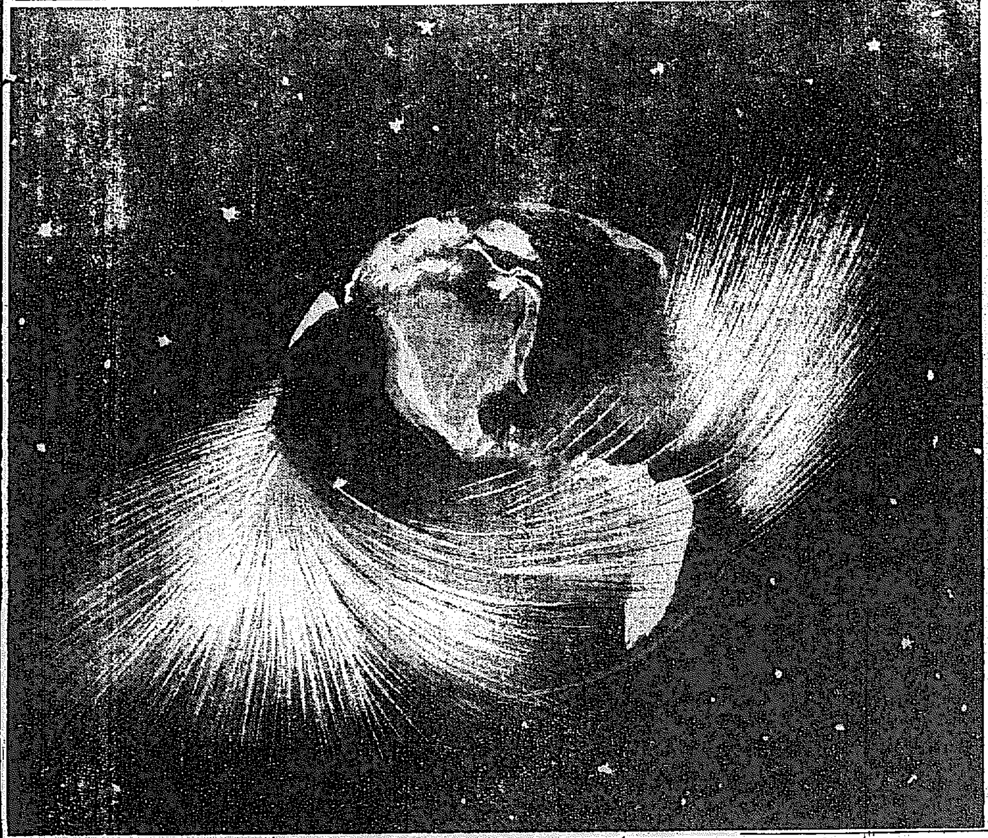

地球公轉の速度が高まつて來ると遠心力で地球面上のすべてのものが大空間に飛び去つてしまふ。一番最初に飛び去るのは大洋の水である、これは水の飛び出す情景である

### 自轉が速くなると 恐ろしい早足や 力持ちになる
#### 一廻轉廿時間になつた場合

さて、自轉が速くなつた場合は、公轉の場合よりも、はるかに複雜してゐます、それは、その速度の高まる度合によつて、いろいろ異つてゐます、まづ一廻轉が二十四時間から二十時間になつた場合を想像してみませう、第一の結果は、明らかに、重力（地球の中心へ引きつける力）が弱くなる―從つて遠心力が強くなることです、この割り方は、緯度によつて異りますが、兩極では、何の變化もありません赤道に向ふに從つて、遠心力は、だんだん強く感ぜられるでせう、時の測り方もちがつて來ます、一年は四百二十六日になります、また溫帶において、夏の一ばん永い日は、夜明けから日沒まで、せいぜい十三、四時間しかなく、またニューヨークのクリスマスには、太陽は六時間しか照らないでせう

さて、重力が弱くなり―遠心力の強くなるために、赤道地帶においては、人間動物は、體の輕くなつたのを感ずるでせう、手足の動作は樂になり、おそろしい速さで走ることができ、おどろくほど高いところへジャンプすることができます、それと同時に、急におそろしい力もちになつたことに氣づき、重いものは樂々ともち上げることができるでせう

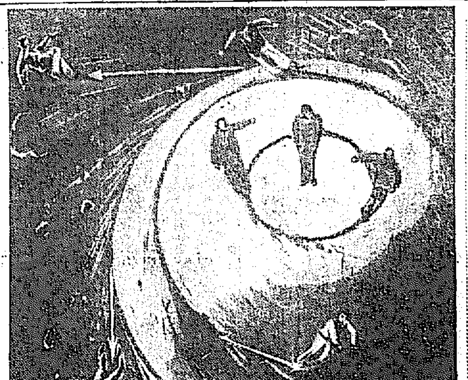

地球の同轉の速度が高まつても、極地では獨樂の心棒のやうに何等動搖するところがないが、極地を離れるに從つて、遠心力のために人間はぢつとしてゐられなくなる。それで赤道近になると大空に飛ばされてしまふ。この點景はその情景

### 胸のふくれた 足が長く幅廣の 人間が出來上る

しかし、その半面には、非常に不利な狀況が迫つて來ます、まづ第一に、空氣が稀薄になつて來ますそのために呼吸が困難となります今までとおなじ分量の酸素を肺に送るためにはいままでより多くの空氣をすひ込まなくてはなりませんために胸の運動は早くなければならず心臟の運動も力が要ることになります、ですから、私たちはいままでより力もちになるとともにいままでより疲れる人間となります、そのうへに、氣候狀態の變化のために不愉快な思ひをしなければなりません、なぜならば風の運動は地球の自轉運動に關係してゐるからであります。この風は、赤道地帶においては非常な速力となり、ときには大旋風となつて地球を荒らすでせう。それと同時に、潮流もそのはげしさを倍加し、氣候には大災害を來すことでせうかうした狀態が變化なく數世紀の間つゞくならば、人類はじめ動物の多くは、この狀態に適合するやうに、その體や身なりが變化するでせう、その變化は熱帶（赤道）地方においてもつともはげしく、兩極地方においては、ほとんど變化しないでせう、そして、ある世紀の終りには、エスキモーは、ほとんど變らないにもかゝはらず、コンゴのネグロやブラジルのインデアンたちは現在のそれと全くちがつた姿になることでせう―その姿を想像してみると、呼吸の努力のため胸部がよく發達し、力がいらなくなるので、手足が細へ、遠心力に對抗する土臺をつくるために、足が長く、幅ひろくなる、ちようど、死んだ世界重量擧げ選手のボップ・フイッツシモンズの漫畫繪みたいな恰好になるでせう

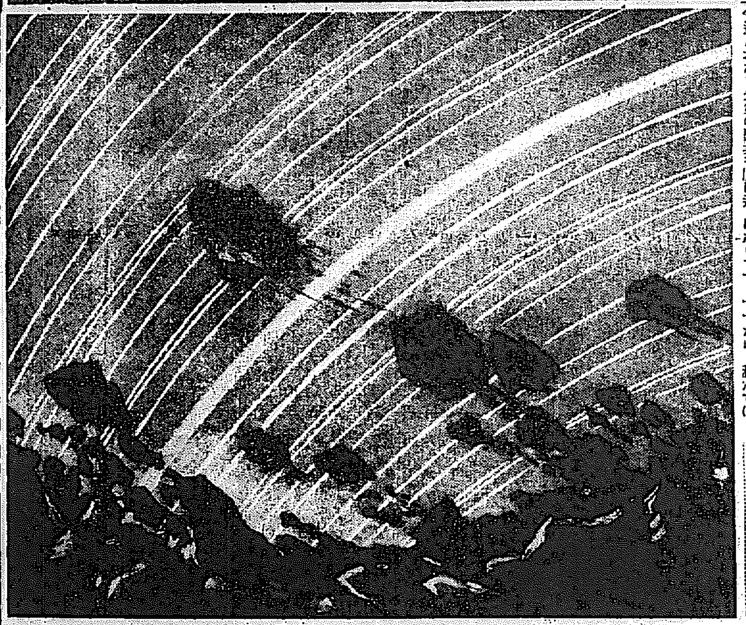

地球同轉の速度が高まつて來ると、大空の星はすべて光の流れの如くに見え、地球面上の凸凹は平滑になるまで、岩でも木でも家でもみな遠心力のためにかつ淺はれてしまふ。これは岩石が飛び散るところ

### 人間が空中に舞ふ
#### ―現在の十七倍の速度になれば―

以上は比較的すこしの速度增加の場合の想定ですが、之とは、現在の『十七倍』の速さになつた場合を考へてみませう『十七倍』といふのは、遠心力の法則から割り出して、重力と遠心力が同一となり赤道地帶においては、物體の重さがなくなる度合です

この狀態のもとにおいては、赤道における人間や動物は歩くことも走ることも出來ません、最初の一ステップで高く上り、もはや地に足をつけるとなしに、空中を浮いて歩きまはります、またジャンプしたときには、風船球のやうに空中へのぼり、ふたゝび降りて來ませんそのうへ、空氣も、おそらく存在しないでせう、その微粒子は空間に飛び去るが、重力のある地方へ引きつけられるでせう

自動車や汽車はもう動くことは出來ません、なぜならば、それはもう、地面や線路についてゐることはできず、車輪はからまはりするからです、重さのなくなつた火氣や水は、もう下におちつくことなく、赤道地帶を中心とする莫大な水は空中へ引上げられ、隣接地方の火氣によつて、支へられるが、上の方へ向つてちよつとした力でも加はれば、それは空間へ逃げ出すでせう

手の仕事の大部分は不可能になります、鉛の重りを糸で下げた線は、もう垂直を示すことはできませんし、水の表面は水平線を示さないでせう

人間が一時的にこの空氣のない地帶に住むことができると假定しても、彼らは自分を救ふことはできないでせう、液體はコップや罐から出てこないから、それは、コルクでも引きぬくやうにして出さなければならない、かうした狀態のもとでは、とても生活はつゞけられないから、生きとし生けるものは兩極地帶へ避難するでせう

### 家屋は千切れ 石は亂れ飛ぶ
#### 自轉速度が增大すると

私たちは、さらにさらに自轉の速度が增した場合を考へてみませう物體は重さがないばかりか、遠心力によつて空間へ投げ出されます大海も投げ出されます、すべてのものが姿を消し、速力が增加するに從ひ、木は根こそぎとなり、家はその土臺から千切れてしまひます、空中の樣こそ、異常なものでせう、一分間のうちに、幾日幾夜がつゞきます、もし、そのときになつて、人間の眼で星を見ることができるとしたらそれは、焰の流れに見えることでせう、かくてつひに、地球は、空つぽになり、その表面は、金屬の球のやうになめらかとなり、さらにさらにまはりつゞけることでせう

## 科學小話

### 世界にある放送局の數

世界に現在存在して居る放送局の數は、千四百二十六局あつて其の內アメリカでは五八五局、ロシアは七二局、カナダ六三局、さうして一つの放送局しかない國は三十ヶ國あるといふ

### 今度上海に出來た路上の監視臺

上海では匪賊共は大膽して屢々居住者の安寧を脅かすとあつて、繁華な道路の中央に鐵で拵えたタンクの如きものが建設されたが、此の中には小さな窓があつて、中に機關銃を有する監視人を置いて匪賊共が襲來した時に直にこの鐵眼から機關銃を發射して少人數によつて之を擊退し樣とする名案のものを作り上げた

### 運轉中居眠り除の把手

當今の樣に自動車事故が多くなる理由を聞いて見ると、過勞の爲に眠氣を催し、眠りながら自動車を操縱してゐるといふ事が主なる大きい事故の原因であるといふので自動車の把手を握つてゐるが、握る力が弱まると同時に、電氣的の發火を中止して、自動車を運轉不能に陷らしめ樣といふ案が採用され始めたが、これならば居眠りを防ぎ其の把の部分を握つて居る事を怠ると直に自動車が停車するといふ譯で、無事故に自然止まるので、お客樣は安全といふ事になるものださうだ

### 米國でメタンガス發生裝置

十年前に我國で非常の流行を見た隣邦からメタンガスを發生すると同樣な方法が流行しかけてゐるが、此の案では農家で出て來る肥料塵に馬草用の塵等を用ひてガスを發生し樣とするもので、圓の四十乃至五十ポンドあれば一日二百立方尺のガスを發生するといふが其の設備は三百弗乃至五百弗にして家庭用の燃料に充分に立派に用ひ得るものだといふ事が記載されて居るが、我國では既に諦められた此物が、又他の國で流行し樣とするのは面白い現象である

### 壞れたスキーで簡單な橇を作る

壞れたスキーの殘つた方は滿足でも邪魔になるものであるが、これを用ひて簡單な橇を作つて利用するといふ面白い法がある其の方法は中央に高さ一尺位の角材を立て、其の上に布靴を取付けて座席とし其の角材が倒れない樣に金物で前後に止めるのである。かうしたものに腰かけて足で調子を取り乍ら山を降れば、結構面白い雪國になる雪國に居る人諸君はやつて御覽下さい

### 張綱や柱を用ひないテント

テントとしては、張綱に建てた柱、綱にこれを張る張綱が付きものであつたが、現時によると柱を建てたり、張綱を張る事が困る事があるので或米國人が考へたテントは、先づ二本の棒を十文字に組んで、其の十文字の突端を地上に押し付け、他の兩端をテントの上部に突き出したものを相對する方向に組み、これに天井となる部分として矢張同じく十文字に組んだ棒を使つて簡單なテントの骨組としたものを考へた人があるが、布の彈力と相俟つて、頗りとした骨組になるさうであるが海岸等で用ふる時は天井の部分は開け離しにして置いて暑さを緩和させる事が出來るさうである

### 熱と紫外線とを出す電熱器

我々は生活に太陽が缺く可からざる役目を爲す事は、何が元だと考へて見ると、其の熱と、紫外線の兩者が點光源に發射するためであり、この兩者があるため凡ゆる生物の受けて居る恩惠は盡し測るべからざるものである

家庭內にて、この兩者を電氣エネルギーから取入れる樣な簡單な裝置があればと云ふので、この程放射器の電氣ストーヴに取付けられる簡單な裝置が出來た。其大體の構造は磁器の上にまいてあるクロムのヒート・コイルの尖端にカーボンの電極を取付けただけのものである。斯くして適當分量のアークライトと熱線とで此兩者を得ようと云ふのである

### 恐ろしく大きいモーターバス

ヂイゼル・エンヂンを用ゐた長さ六十五尺もあり、三十六人の乘客を乘せるモーターバスが『バグダツト』附近を連絡するため建設せられて居るが其形狀は斯くの如き長いバスであるために、方向を自由に變更し得る目的から、普通のボギー車の前方に牽引する普通の自動車型のものが取付けられ運轉手は普通の把手によつて操縱して行けば後部車は之に從つて行からとするものである

## ブツクレヴユー

### 最新天蠶及柞蠶論　赤沼治男著

山野に自生する槲櫟類を飼料とする天蠶と柞蠶は其糸質が優れてゐる故を以て珍重され近來一般の需要が增加し之と共にその飼育を試みるものが多くなり研究熱が盛んとなつて來た、本書は之に對する指導書として適切である（四圓二十一錢東京市京橋區銀座西一ノ三農業新報社）

### 蒸發皿　吉村冬彥著

落ついて讀めて隨筆集である。低級な上辷りしたものでなく、突きつめるところは何處までも突きつめた研究的ですらある。映畫『マルガ』でみた猿の顏を論ずるかと思へば哲學を論じ、また狀態を述べてゐる、四六版六百二十頁でなかなか氣の利いた製本である（二圓七十錢東京市神田區一ツ橋通町三番地岩波書店）

### 西洋藝文雜考　城大法文學會編

プラトンの初期の諸篇の根本精神について白井成允、エレゲイアとイアンのカリアテイデについて上野直昭、ボオドレエル研究山崎知二、ポープ研究佐藤清（三圓東京市神田區駿河臺三丁目六番地刀江書院）

### 滿洲讀本　東亞經濟調査局編

通俗を旨としたのが本書の特色である。滿洲事變前に滿洲國成立後の新情勢をよく記述してある。統計その他の數字がやゝ簡單であるがそれは已むを得ない。それらのものは滿鐵會社の產業統計、貿易統計、經濟統計等によつて參照すべきだらう。本書は國民に滿洲の概念を叩きこむのが目的のやうであるがされば言つて一片の概念を植存みさせやうとはしてゐない　第一總國經過、第二國勢觀概第三國內住民の狀態第四產業と言つた具合に第十一部門に分ち五十數項の夫々必要な寫眞も挿入されてある　まだ本文を全西號活字で組んでゐるも讀み易くてよろしい（金一圓東京市麴町區內山下町一丁目一東亞經濟調査會）

### 雄辯（三月號）

『政黨解消是非』に關する特輯は一見輿論に結論を與へるが如くで又一面今後の論戰にトップを切つてゐるものとも見られる、此討論に官學の雄東京帝大と私學の雄早大を嚙合はせたのも時にとつての思ひつきである、伊藤證信氏の『日本精神の眞髓』は國民主義と國際主義の調和を說くところに新味がある、町田梓樓氏の『列強の恐日政策の種々相』流行足で書かれた記事だけあつて觀察が細かく正確だ

### 〃〃〃 爆破行秘史 〃〃〃

明治卅七八年の日露戰役は、正に皇國の存亡を制する一大國難であつた。當時我國は東亞保全の國是に基き敢然國運を賭して露國の野心に乾坤一擲の大戰を試み、而も十年臥薪嘗膽せる日本全國民の痛憤はよく平和、敵の寶を剋押して宿敵の大勝利を博し、一躍世界强國の列に入ると共に東亞の天地に燦然たる光輝を發するに至りたるが、その裏面に活躍せる同胞の殉國的行爲は永く我國民の腦裡に銘記さるべきものである。本書『爆破行秘史』は當時決死の官民七十一名を以て組織せる特別任務班の一人として活躍し現在尚生存し滿洲の第一線にあつて邦家のため活躍中の大島與吉氏の著にかゝり横川、沖兩志士の悲壯なる殉難を初めとし、日露スパイの暗鬪我特別任務班の活躍等シベリア、北京、滿洲を活舞臺として身を挺して國難についた七十一氏の壯烈な行動を、あだかも手にとる如く詳述され、しかも讀物風に筆を運してあるので知らず識らずの中に讀了せしめ且つ血を湧かしめる

今や同胞殉難の聖地には滿洲國が建國され、日本は隣邦の輝やかしい獨立を尊重し世界列國に率先して獨立を承認し之が健全な發達を助成しつゝあるが、此秋にあたり三十年前一死國難に赴き東洋平和の人柱となつた志士の偉勲とも言つてよい本書が刊行されたとは頗る時宜に適して居り、其の意義深さを思ふこと切である。（四六版五百頁金一圓三十錢大連南滿洲鐵道社內滿蒙社）

# 北鮮版

## 大プールつきの近代的大公會堂
### 全國的に珍らしい多角的利用を誇る
### ―柳都の御慶事記念施設―

【平壤】御大典記念事業として建設する平壤公會堂の新築は實現を期し九年度の豫算に計上することになつたが設計も大體出來上つてゐる、それによると總工費は敷地とも約廿萬圓、延坪八百卅二坪の宏壯なもので間口廿二間、奥行卅二間に正面は大舞臺、觀客席も相當の個數をもたせ、オーケストラ、ボックスの設備さへ階上には食堂兼社交室、日本風の廣間等があり、結婚式、宴會にも階下料理室からのサービスが出來るやうになつてゐる、なほこの建物が持つ特徴は階下觀客席下の大プールでスヰッチ一つによつて普通の仕掛で床が二つに割れて舞臺下と玄關大ホールの下とに消えて幅十米、長さ廿米のプールが二つ、六コース宛十二コースができて水泳競技も出來るといふものでこれは日本は勿論、世界にも恐らくなからうといふ自慢の設備で平壤唯一の社交機關となる譯である

## 清津の熱誠 間島部隊に 慰問袋發送

【清津】清津では間島出動部隊の慰問袋を募集中であつたが府民の熱狂的後援で既に二千袋を突破したので一日小學校に集めそれぞれ役員の手で包裝、師團を通じて現地に發送する事になつた、なほ代表者の現地慰問は適當の時期に行ふ事になつた

## 清津の穀物 運賃値下

【清津】穀物運賃の値下げについては各穀物商關係者に對し痛切に要望されてゐたが、この程いよいよ値下げを實施した從來の大豆噸當り運賃八十圓の約三割といふ破格の引下げである

## 新聞や官報を種に 全鮮を騙り廻る
### 稀代の智能犯に懲役四年 海州法院のお裁き

【海州】官報や各道の道報をはじめ各新聞を利用し全鮮を股にかけ大詐欺を働いた稀代の智能犯京畿道高陽郡龍江面阿峴里李鍾洙(三七)に係る公文書僞造詐欺事件の公判は二月廿七日海州地方法院刑事法廷で金子裁判長係、安田部長、林判事、渡部檢事立會のもとに開廷、事實審理後檢事は懲役四年を求刑して論告、野口辯護士の熱心な辯論があつて閉廷、來る六日判決言渡しの筈であるが事件の內容は

李鍾○は大邱中學校を四年で退學し東京に留學中惡友と交はり酒色に身を持ち崩し遂に二犯の前科者となり昨年九月には友人李鍾均と共謀して同月卅日附官報號外の餘白に

商工省令第八號商品取締法左の通り定む殺實禁止の品名第一條種類商性實物殺實禁ず 本則は商品取締法施行日より之を施行と印刷し更に十月には新聞の記事若干のため削除した空欄に『政府は商性實物の殺實を禁じ三井會社をして洗濯石鹸ブレークを專賣せしむること』になつたので三井では社員李觀八氏を朝鮮に出張せしめ特約店を募集してゐるとの記事を刷り込みこれ等を利用し昨年十月五日江原道春川鐵原前面出張所より特約店申込金として計四圓を騙取したのをはじめ各道を廻り同月廿七日木浦に入り延安の張昌淳商店から同樣手段で六十圓を騙取するまで前後十七ヶ所から約五百圓を詐取し同月卅一日瑞興郡に立廻つた處を瑞興署に逮捕されたものである

## 聖恩畏し
### 咸南の恩賜 救療事業

【咸興】畏くも聖恩無窮、昭和七年度から三箇年間毎年多額の御內帑金御下賜の御沙汰を拜み咸南では施藥中の恩賜救療施藥は八年度に恩賜診療券二萬一千百二十枚、恩賜入院治療券五千六百七十五枚、恩賜救療券二萬一千百二十四圓を配布したが是等の施設により

▲診療券は一千一百十九人に對し七千九百五十一枚交付し全治九百八十七人、死亡四十七人▲入院治療券は六百六十七人に三千七百卅九枚を交付して全治四百四十七人、死亡五十三人▲救療券は一萬六千九百七十七人に三萬三千二十四十七點を交付して全治一萬三千七百五十三人、死亡百十二人

右の如く乏しい自力では望むべくも無い醫藥の惠みに浴した者が實に一萬八千八百六十三人の多數に及んでゐる

## 月精寺林の伐採開始

【江陵】東洋拓殖會社では江原道平昌郡所在月精寺の寺有林伐採計畫中の處、木材價格の低廉なため今日まで事業開始の運びに至らなかつたが最近木材の高騰により子會社たる鮮林商事會社をして伐採せしめることゝなり、鮮林商事は釜山の巴井商會に委託經營せしめる事になつた、これが伐採については、人夫四、五百名を使役し江陵安木港に搬出し同港から船便で大阪、名古屋方面に移出することゝなつた、而して月精寺、安木間の運搬は今回設立した江陵の貨物自動車會社で當ることゝなつた、なほ立木の價格だけでも十二萬圓以上であると

## 輕銀工業に先づ成功か
### 朝窒工場での試驗 大體の自信がつく

【咸興】昭和十年度に完成する長津江水電第一期工事この出力七萬キロは朝窒工場の硫安製造その他の全能力を發揮するため電力を供給するのが主目的で引續き第二期第三期の工事が進むに伴れ次いで來るべき電氣工業は輕銀工業の外なしとは一般の見る處であるが本府の燃料研究所と協力して一兩年來朝窒工場內で試驗を續けてゐる輕銀精錬は豫期以上の成績を示し大體自信を得るに至つた、長津江水電の將來は先づ輕銀工業にかゝつてゐると見ても差支あるまい とは同社某幹部の語る處で同工場は朝窒工場に隣接した內湖海岸寄りに建築されるものと見られる

## 清津府豫算 やつと成案 あす內示會

【清津】清津府では九年度豫算編成に頭をなやましてゐたが漸く去る二十八日成案三日午後一時から府會議員を招集、豫算內示會を開く事になつた

## 咸南の緬羊獎勵
### 一萬二千圓投じて 一戶五頭を目指す

【咸興】羊毛自給の國策に順應すると共に高地帶の開發を促進して本府の北鮮開拓の方針を具現する重要施設の一として昭和五年度以降綿羊獎勵を開始した咸南の綿羊事業は既に高地帶三郡に種羊場を設置し終り經濟的にして有利なコリデール又はメリノー種及びこれと蒙古種との雜種生產に努め一戶五頭を標準として飼養各戶に副業的飼育の獎勵に努めてゐる、九年度には

▲飼育獎勵費百五十圓▲羊毛加工費一千二百八圓▲羊肉消費宣傳費百七十圓▲羊舍及附屬建物建設費一千三百圓▲藥浴場新設費七百圓▲種羊購入費一千圓▲綿羊技術員設置費一千八百十圓▲綿羊技術員に習生派遣費三百圓▲合計七千九百八圓

の豫算を投じ綿羊事業の擴充を圖るべくこれがため道獎勵員に綿羊獎勵の地方產業技手五名この俸給三千三百六十圓、旅費一千五十圓宛に賞與相當額を計上し總計約一萬二千五百圓を以つて極力獎勵の進展に努むる筈である

## 咸南國義の聯合會
### 十日創立總會

【咸興】咸南道內二十有餘國防義會を統制すべき聯合會創立準備は最近着々進捗し來る十日の陸軍記念日を卜して盛大な創立總會を開催する豫定であるが初代聯合會長には秋隱咸南知事を推すべく交渉中である

## 平壤醫專
### 春五月から 講習會開く

【平壤】平壤醫學專門學校八、九年の卒業生約八十名の內地開業免許獲得に付ては三ヶ月の講習を要するを條件として解決したが同校講習開始は五月二日からと決定した

## 奉天の主金 拐帶犯人
### 國境でご用

【安東縣】廿八日午前七時北行の奉天行列車內でかねて手配中の公金拐帶犯人が安東署員の手に逮捕された犯人は長崎縣南高來郡口ノ津生れ高橋澄男(二七)で當時天津吉野町十五號郵局公司に雇はれ中去る一月十三日公金二千餘圓を拐帶逃走し大連奉天を經て故鄉に飛び再び滿洲へ舞戻るところを逮捕されたものである約千圓はすでに費消してゐた近く奉天へ送致のはず

## 待望の南廻り線
### いよく二十日晴れの竣工式 清津では大祝賀會

【清津】清津府民待望の南廻り線はいよく來る廿日竣工式を舉行する事に決定した、商工會議所ではこれを機會に府民の熱烈な運動を想起して記念大祝賀會を開催する事に內定、室理事が方法を考案中で二十日は商賣取引日に相當するので午後七時頃から公會堂で官民合同の大祝賀會と提灯行列を盛大に行ふ筈

## 清津機關庫
### 民間に拂下げ方を 北鐵が鮮鐵に獻策

【清津】清輪城平野の鐵道局清津機關庫は鐵道局の重心を清津に置くべく將來に備へ全鮮の列車機關車等を製造する計畫のもとに約三百萬圓を投資したのであるが北鮮鐵道經營といふ變化のため民間に拂下げたい意向を有するものゝ如く北鐵管理局でも北鐵の都合關係から推して滿鐵の一部車輛製造を清津鐵道機關工場で製作してもよいとの見解から民間拂下方を鮮鐵局に獻策してゐるらしく鐵道局、滿鐵の指定機關工場として活躍する日が待望されてゐる

## 羅南の天然痘
### 蔓延の兆に 市民は恐慌

【羅南】羅南では遂に二名の天然痘が發生し更に去る二十六日死亡の患者も眞正痘瘡と決定、戰々兢々たる裡に去る二十八日生駒町裏谷に鄭宗浦(一)及び金成高(二)の兩名が天然痘と診斷され附近一帶の嚴重な消毒と種痘で極力防疫につとめてゐるが、なほ蔓延の兆あり、一般に衝動をうけてゐる

## 咸南屠殺獸
### 著しく減少

【咸興】昨年中咸南道內で屠殺した肉類數は牛一萬七千九百九十三頭、豚一萬三千百三十頭で前年に比し牛は五百三十四頭、豚は一千二百四十頭を減じてゐる。これ全く價格の昂騰に起因するものでその證左として一面元山移出牛檢疫所から內地に移出された牛數は一昨七年の五千八百四十一頭に比し九百六十九頭を激增して七千八百十頭と集計されてゐる

## 清津商補校
### 販賣店大人氣

【清津】清津商業補習學校の販賣店は道內初等學校兒童の製作品の統制販賣を行ひ一面生徒に實地教育を施す目的で設置したのであるが成績頗る良好で道內初等學校の職業教育指導上に貢獻する處甚大であると因に同販賣店の著名な製品は

城津學校の石鋼、水產傳習生徒の製作蛤升の細精、朱乙普校の蜂蜜、龍渚學校の眞綿、硯、簞で朱乙校の蜂蜜の如きはサイダー瓶一本五十錢安價で賣れ行きは大したものであると

## 咸南の養蠶講習

【咸興】植桑期を目前に控へて咸南では養蠶講習を開催、出席者には一泊一圓の宿泊料に汽車賃三等實費を支給する

## 無病息災＝祈念の橋渡り

【咸興】咸興の古い習俗(陰正月十五日の夜)橋を渡れば無病息災だ」との俗說に二十八日小雪の萬歲橋は晴衣の老若男女で終日間斷なき賑ひを呈した

## 三道會の饒舌くらべ

## 勸業と教育の論戰
### 追擊しては退却また追擊 いよく脂が乘つて來た
### 五日目の咸北道會

【羅南】咸北道會第五日は二十八日午前十時開會、全員出席、日程に先立ち四元議員から皇太子殿下御降誕奉祝の祝意を道會の名に於て捧呈することを提議し、可決し、ついで瀬戶議員提議の鮮米問題に對する政務總監その他の盡力に對し謝電を發することを決議し休憩後はともに、議長に一任、日程に入り、勸業費及衛生費、肥料獎勵についての質問あり、相川參與員の答辯に對し林議員は農村の疲弊に關する突き込んだ質問をなし、農村に對する机上計畫を指摘し、次いで李鍾萬議員は金融組合對農村經濟の痛いところを刺し、ついで

▲金融宅議員、道內產業のために指導員地位の重なきや

と答へ、ついで柳瀨議員は更に長たらしい數字を擧げ金融組合議員は勸業獎勵を縮し金融組合議員は勸業費

▲土屋參與員 經費の關係である程度の制限を餘儀なくされてゐるから

昨年春以來各面一個に更生部落を設置してゐる、一千四百五十五部落について調査の結果負債を有するものはその九割一分、一戶當り約百三十圓となり何れも高利債である、食糧不足のものは千十一戶、約七割に當つてゐる、尤もこれは七年中の調査で不作の結果でもあるが、一戶當り約三石が不足してゐる、現金收支は八百一戶はバランスがとれてゐない、この歩合は五割五分に當り一戶當り三十七圓の赤字となつてゐる

策の根本を同じ土屋參與員から出來得るだけ自給自足で行きたい、なほ國策的見地に立つ特別の施設に對して充分考慮してゐる

と答へ次いで高村、尹鳳議員の質疑を重ね勸業費を終つて休憩、午後一時半再開、教育費及び衛生費に入り

▲尹議員より鏡城、吉州農校の職員增に補助外六件を質問

▲新福土屋兩參與員より 農業學校には補助が合算されこれに代るに戶別稅から補はれることになつた簡易學校は主として更生部落所在地に設置する筈で學校の授業料は近く課せられる個人所得稅の實現によつて緩和されるはずである

と答へ、ついで

▲金議員より高等普通學校に軍事教育を施す計畫はないか

▲藤田參與員 軍部側の意見では高普校に配屬するには將校が不足してゐる、なほ銃器の數は只今調べましたら百六十六挺です

▲柳瀨夏議員 道立醫院は營業本位であるべきではないと考へるが實狀はこれに反するやうである、收入本位を兼ねてる考へはないか、醫療方法に缺陷はないか一面一校主義に基き學校新設に對して地元民から多額の寄附を募つてゐながら出來た學校では入學希望者の一割にも達しないといふ狀況であるがこれに對する當局見解如何

▲高野參與員 道立醫院は昨年度において非常に收入が多かつたがこれは收入本位の結果ではない、國庫補助で恩賜金を頂き慈惠病院的方針によつてやつてゐる、施療患者の待遇について或は遺憾のものもあるかも知れずこれに對しては十分注意する、種痘の缺陷だけで天然痘が發生するとは思はぬ

▲藤澤參與員、新設校は一學級四年以內といふ本府の方針である、從つて無制限に入學せしめることは出來ぬ、九年度は十九學級の增加を見込んでゐる

次に通譯付きの朴國議員は例によつて明川郡を目安の教育、衛生に關し質疑、引續き馬淵議員、朴文徳議員らの質問要望あり、夫々然るべき答辯あり皇太子殿下御降誕の祝電及び鮮米問題謝電の電文案を朗讀、滿場拍手して

## リツトン卿跣足
### 勸業費の押問答に花が咲く
### 咸南も論戰今や酣

【咸興】咸南道會第五日(二十八日)は午前十時半開會前日に引續き勸業費の第一讀會、水產浦港、西瓜、綿羊、畜獎勵口の改良、林野保護調整、自作農創定等議論戰ひよく盛んに午後一時十五分に及べど質疑いつ盡くべしとも見えず晝食のため休憩、午後一時十五分再開議事進行の回答を圖るための緊急動議によつて滿洲國御大典に賀表捧呈を提案拍手裡に左の件を可決して休憩、午後一時五十分再開

## 養蠶と叺一點張
### 五日目の平南道會
### 痛烈な追擊戰展開

【平壤】平南道會第五日は廿八日午前十時五分開會、金(龍岡)議員と北條農務課長との間に鹽業共同販賣所設置、苗果地帶の選定、糧田購入問題について質疑があつて宋(中和)議員は入作費その他で質問ついで

▲趙議員(高山)八年度豫算共同收費期間延長を許さなかつたため手持品が非常に多いがこれを救濟するつもりか

▲北條參與員 五萬枚のビラをまいて宣傳しても手離さなかつたらしい

の問答を試みるや、趙議員は六年も七年も同樣の宣傳があつたがきかなかつたゝめ莫大な利益を得た、昨年は共販延期をせぬとの趣旨も徹底せず、本道のみが延期しなかつたのは惜しい當局は養蠶家の苦境を知つてゐられるか と喰つてかゝり、河野內務は天絹は人絹に押されてゐるが海外で婦人用長靴下に活路があるといふ點から良繭生產を期し天絹の生命を續けねばならぬ と詳細說明して納得せしめ內田議員に全般的通譯を頼し國語を解せぬ議員にはその傍に通譯を附けて勸業費質疑を續行、農山漁村の振興問題、都市勸業施設、副業獎勵等の問題質問

勸業共同販賣期限問題がまたしても持ち出され鄭(江西)議員と河野內務、北條課長との間に、問答あり鄭議員容易に鉾を納めず、叺の共販、指定販賣には被害が多いやうだが何うするつもりか と詰め寄り北條課長の叺價說明でヤット納得したかとみるや鄭議員は今度は叺、綿にも同樣の弊害があるやうだからとて自由販賣を力說し、金(龍岡)議員は植桑、叺販賣等について說明を求めそれぞれ北條課長の答辯あり、議場は叺、植桑、叺の問題で賑ひ白(順川)議員道立商品陳列所を廢止し從來の如き消極的施設のまゝでは効果なく、積極的にするとすれば莫大な經費を要するので一時他に縮小して置くといふのが主眼である

商中の主務に道費一圓の補助を受けても審査に際して去勢牛なるが故に市價に比し十圓も二十圓も叩かれるから無用の施設だなどリツトン卿以上の愉快な論議まで開かされ午後五時林議員の質問打切りの動議により散會

## 羅南邑會
### 九年度豫算 原案を議決

【羅南】羅南の通常邑會は去る二十六日から二十八日まで三日間に亘り、每日午後開催、二十八日午後五時無事審議を終り原案通り可決、總豫算十一萬圓の膨脹を見たなほ九年度には數年來の懸案であつた下水道工事、羅南川の改修等五萬五千圓といふ羅南としては相當大なる新規計畫も實現、邑會議員一同も審議に特別の緊張を示した、議了した諸案件は次の如くであつた

▲下水工事改修工事費起債▲戶別稅賦課等級變改正▲羅南邑歲入出豫算▲羅南邑附加稅規則中改正▲羅南邑本町市場開設▲八年度追加更正豫算▲羅南邑臨時職員設置及給與規定制定▲羅南邑勤務手當支給規程制定▲羅南邑旅費規則中改正

## 咸興高女校
### 合格者發表

【咸興】廿八日發表された咸興高女試驗合格者左の如し(受附順)

吉田朝子、岡城千鶴子、永井靜生、三宅惠美、荻本淑子、岡部保惠、牛島キヨ子、稻葉富美、濱崎伸子、狩野陽子、三村富子、上野綾子、三谷幸子、中尾房子、丸岡節子、平松富士子、島田和子、本多日出子、山本千惠、日下部朝子、淺木敏子、松岡次子、渡邊惠利子、竹久幸子、松本美代子、高野光子、三好禮子、古橋正枝、大槻良、渡邊美保子、安食貞子、牧野澄子、賴智惠子、米田ミヨ、今村美惠子、佐田明子、入山金子、竹森芳子、惡口ツル子、堀部代子、梅村初代、和田和子、渡邊ふみ、木村菊、高倉永子、大竹百代、荒井花子、北川紀久榮、佐藤富枝子、齋藤スミエ、山田早苗、早川靜、吉田艶子、松坂元子、森田富美、濱崎靜子、高田道子、大谷朝子、泉元房子、末英也子、堀部節、石原仙枝、木下ますゑ、中村アヤコ(以上六十四名)

## 人の動き

▲西原信二氏(江界檢事局檢事)廿七日出張から歸任
▲宮本國忠氏(江界檢事局主任書記)同上
▲千坂龜左衛門氏(江界署長)廿七日着從西へ
▲守田新任忠北保安課長 二月二十八日赴任
▲李相夏氏(咸南道會議員)廿七日歸來
▲石渡永同署長 廿七日着任
▲土居田興南技師 四日馬山へ
▲山忠島氏(島原郡守)廿八日歸任
▲柴崎馬山支局長 廿八日釜山から歸來
▲井森彬氏(忠南內務部長)將來のため靜養中
▲矢野傳郎氏(京城府水道課技師長) 一日大田局の事前視察


宮內省御用達
菊正宗
京城 前田商店
釜山 本嘉納釜山支店

カメラの御用命は 專門店の島田へ
寫眞器は 御年千萬金を投じても絕對に買ふことの出來ぬ記錄を作る
京城府明治町貳
島田誠昌堂
電話本局一九一九 振替口座三〇八

內科 胃腸病 神經科 腦
北島醫院
京城本町四丁目

くにんに臭無 家傳サンレイ
無臭にんにく 家傳サンレイ
定價一圓五十錢
京城 商會

買 鑛石類入袋 古セメント袋 賣
平壤府東町 富所岩治商店

年賦定期貸付
普通銀行業務
日本銀行代理店 日本勸業銀行代理店 朝鮮貯蓄銀行代理店
京城南大門通二丁目百四十番地ノ二
株式會社 朝鮮殖產銀行
頭取 有賀光豐
資本金參千萬圓
全鮮各地に支店派出所五十八ヶ所並に內地大阪に支店あり

京城 金 金銀地金分析賣買 合資會社杉山商會
高價買入
京城明治町 合資會社 杉山商會 電本七四番

登錄商標
日本で名高い家傳藥めつりんの大好評
めつりん 藥價
安東 萬正堂朝鮮總支店

# 南鮮版

# 風水害の復舊で豫算は空前の膨脹
## 總額實に七五七萬七千圓
### 慶南の新規事業お獻立て

【釜山】慶南明年度豫算は既報の如く知事の最終査定を終り地方課大野属が主となり整理を急いだが稅務長期計劃案等七十一萬圓餘、第二次窮民救濟事業百四十九萬圓等の新規事業製計上により豫算總額は結局七百五十七萬七千百二十一圓に決定、これを前年度に比すれば實に廿七萬四千九十四圓の增加を來たした、即ち歲入に於ては經常部二百七十一萬九千三百九十四圓、臨時部四百八十五萬七千七百廿七圓、歲出經常部百四十七萬九千百五十五圓、臨時部六百九萬七千九百六十六圓、合計七百五十七萬七千百廿一圓となる、同豫算案に計上された、新規又は擴張事業中の主要なるものを列記すれば左の如くである

▲第二次窮民救濟事業一、四九七、二五〇圓、道路橋梁改修六七萬圓、三千浦川改修三萬圓、陜川江改修五萬圓、城南川、將軍川及馬山川補修三五、〇〇〇圓、酒川川改修三萬圓、溫泉川及水營江改修五萬圓、長承浦港修築一二萬圓、大浦漁港修築五萬圓、砂防四六二、二九〇圓、咸陽渭川堤防改修三萬圓、昌寧川堤防改修六萬圓、新反川堤防改修四萬圓、東萊川堤防改修三萬圓、統營港護岸其他災害復舊七九、八〇〇圓、三千浦港護岸其他災害復舊二七、七〇〇圓、方魚津港防波堤其他災害復舊四二、三六〇圓、長生浦港修築九年度一萬五千圓、十年度一萬五千圓、計三萬圓、晋州邑外二面市區改正八萬五千圓、洛東江巡航船補助二千五百圓、卜漁港修築一九、一四四圓、密陽公立農蠶學校寄宿舍建築九、〇六〇圓、兩蠶學校補助三〇、六〇九圓、面振興學院補助四、一六〇圓、農事試驗場中堅青年養成費五、三五六圓、自作農創定費一、三〇八圓、糧長期貯藏獎勵費七一六、四〇六圓、農業倉庫の建設三二、二八四圓、農事試驗場土性調査費一、五八〇圓、棉作技手の增置二、六二二、水稻優良品種子、更新

助四、二六〇圓、農事試驗場中堅青年養成費五、三五六圓、自作農創定費一、三〇八圓、...

事業指導員設置六、九四四圓、棉作改良獎勵補助一、五〇〇圓、田作獎勵技手の增置三、八五〇圓、漁業保護取締船の建造六、二八六圓、漁船災害復舊補助九六、六〇八圓、氣象通報設備補助一、九四五圓、砂防施設管理費五、七七三圓、洛東江流域砂防事業調査費一、〇〇〇圓、製炭指導技手の設置一、三二五圓、竹林指導技手の增設七四〇圓、山面林業技手設置補助一、〇〇〇圓、種牡豚生產獎勵補助一、〇〇〇圓、計一、六六〇、五八一四

# 新稅も增稅もなく辻褄を合はす
## 一般豫算は百萬圓を突破
### 大邱のお臺所膨脹

【大邱】府の九年度豫算は全部の査定も終り道當局直接來る十五日頃府會を開きこれを附議することになつたが八年度豫算は相當多大な際的に百萬圓を突破し特別會計と一部二部まで加へると實に總額百廿四萬圓となる、なほ新規事業でつてゐる

主なるものは市街道路の新設十二萬圓、下水改良、朝鮮人墓地の新設十五萬圓の四萬圓、火葬場の改築費一萬七千圓、公設市場の改築三萬圓、西門市場の上層五千圓等である歲入方面では取引所新設の一萬圓減收があつたがこれは税外收入の自然增收と土地坪數割で十分補塡され新稅も增稅もなく豫算の辻褄を合せることゝなつた特別會計八萬圓は大邱木年と異りなく八年度の繰越金一萬二千圓の中から新車輛を購入する第一部普通小學校の二部經費常科の二部增加如で約一萬圓が殖え二十二萬圓となり第二部の方は三部經費增加となり約一萬圓が殖えて十四萬圓となつてゐる

## 慶南道 農會總會
### 豫算を審議

【釜山】第九回慶南道農會總會は廿七日午前十一時から慶南社會事業協會館議事室に引續いて開催され九年度豫算、同業會員特別賦課收入支出豫算、その他關係議案竝に會則改正の件を上程して午後三時閉會、九年度豫算左の如し

▲收入三萬二千百三十四圓（經常部）二萬四千百六十二圓（臨時部）▲支出四萬五百十九圓（經常部）一萬五千七百七十七圓（臨時部）▲合計五萬六千二百九十六圓

## 釜山第一教育部會
### 副議長辭職

【釜山】府第一教育部會の副議長芥川完一郞氏は去廿四日病氣その任に堪へずとの理由で辭表を提出したので廿六日の第一教育部會で大島府尹から正式に辭表受理を宣し中島、山川、松岡各議員から留任勸告があり、ついで協議の結果部會本會議終了後芥川副議長の辭意を承認し後任副議長を投票の末西條利八氏が高點で當選、新副議氏の挨拶があつて午後五時閉會

## 仁川第一教育部會

【仁川】府では左の件に關し二日午後一時から府會議室で第一教育部會を開くことになつた
▲七年度特別經濟歲入出決算報告▲九年度特別經濟歲入出豫算決定▲九年度特別經濟月割稅等級課率決定

# 一戶當り百十一圓の借金
## 債鬼から救はれる
### 金浦郡の振興會員

【永登浦】金浦郡ではこの程郡内各振興會員の負債を調査した處郡内各振興會員八千四百六十一名中負債のある會員は六千百七十四名、負債總額は六十八萬九千八百八十七圓で一戶當り百十一圓となりこれを細別すれば農業を主とする會員は千圓を最高とし二、三十圓台が普通で商業を主とする會員中には一萬三千圓の負債を有するのもある、更にこれを原因別に見ると營農資金が三割強、負債償還一割、一分強、土地購入費一割七分弱、食糧購入費一割強、冠婚葬祭費三分強、その他一割九分弱となつてゐる

郡當局はこれが對策として既に低利資金その他で高利債を整理中であるが斯樣な生ぬるい對策では整理の完璧を期し難いので目下その整理方法の具體案をねり會員を高利地獄から完全に救はんと意氣込んでゐる

## また二氏 仁川府議辭職
### 今度の補缺選擧は
### 都合六名となる

【仁川】府會議員鄭泰均、同孫亮源兩氏はこの程突然議員を辭職したので、既報の如く、來る三十一日執行される仁川府會議員補缺選擧は朝鮮人側五名、內地人側一名計六名を選擧することになり、有權者は内地人側千七百五十四名、朝鮮人側八百八十五名と決定したなほ朝鮮人議員の定員八名が、次々に醜事件に關連したものや、一身上の都合で五名もやめたので、來る六、七日頃開會される府會の第二教育部會は朝鮮人議員僅か三名で審議することになつた

## 鮮米擁護報告會

【馬山】鮮米擁護東上委員の一人である清水鐵一氏は去る二十七日午前十一時三十五分着列車で歸來したので馬山商工會及米穀商組合主催の下に一日午後三時から小學校講堂で清水委員の經過報告會を開催

## 昌原郡農會總會

【馬山】昌原郡農會では三日郡廳議員室、四日總會を郡會議室で開催九年度豫算は六萬二千七百四十圓で八年度の四萬二千九百二圓に比し二萬一千八百三十八圓の增加となつてゐる、これは主として稻の長期貯藏獎勵と繩叺織增產計畫、稻作改良として從來個人指導方法を改め綜合的指導方法として部落的に農村振興策を講ずることになつたため

# 鎭海國防同志會
### 國防義會と改稱に決定

【馬山】鎭海邑では昭和六年十一月各道に率先して國防同志會を創立したが今や全鮮的に國防義會が設立され慶南ではこれが連絡統制上聯合會の創立を見んとする機運で此の程同志會の名稱では不便なので評議員五百餘名集合協議の結果國防義會と改稱し會則及役員は從前の通りとして内容を充實することになつた

## 馬山兎囚保護會々議

【馬山】馬山刑務所内兎囚保護會では去る廿八日午後四時から評議員會を開催し郡會則變更その他を附議したが同會は約六千餘圓の基金があるので新年度から新陣容を整へ積極的に會の機能を發揮し教化運營の道をあぐることになつた

# 今度は固城で面事務所丸燒け
## 損害四千圓に上り
### 放火の疑ひが濃厚

【釜山】妖火に襲はれた慶南では又復廿七日午後十時十五分固城郡三山面事務所から出火し、發見した時は既に火焰に包まれて重要書類什器など何一つ取出せず文字通りの丸燒けとなつた損害四千圓火災の原因に放火の疑ひが濃厚で目下固城警察署で取調中

## 釜山高女 入試合格者

【釜山】釜山高等女學校では廿八日入學志願者三百四十三名に對する合格者二百廿名の氏名を左記の如く發表した

（合格者氏名 [illegible]）

# 大氣は濁つて乾燥と强風の二重奏
## 道理で風邪と火事がはやるわけ
### 大邱には珍らしい氣象

## お天氣亂調子

【大邱】大邱地方は二月の上旬雨雪を見ただけでその後絶えて雨雪なく乾き切つてるので流感がますます猖獗し、また本年のような火災の多い年もない、この乾燥について大邱水野所長は語る

×……×

大邱地方は一月もずいぶん乾燥したが、二月も引き續き極度の乾燥振りを示した尤も二月上旬珍らしく雨雪を見、一時的、大氣が濕潤となつたが、その後乾燥し出し、今二月中の平均濕度を算すると五十一パーセントに過ぎない、平年に比し九パーセントの乾燥である特に二月上旬末から下旬にかけては連日乾燥し、これがため大氣の濕潤が甚だしい、大邱地方としては近年では大正七年の一月及び二月も隨分乾燥したものだが本年の方が一層甚だしく正に大邱測候所創立以來の記錄である

×……×

然に海陸共西北の季節風强く一月以來海岸に對する强風警報は殆どたゞしき回數に上り、內陸に介在する大邱地方でさへ、二月中に疾風日數八回、强風日數二回を算した位である

この乾燥と、强風の二重奏のため大邱市街は砂塵濛々、大氣の濁濁が甚だしくなつたわけだが、これでは流感の猖獗するのも已むを得ない

×……×

かくの如き乾燥を見るに至つたのは東亞の高氣壓の發達が烈しく、低氣壓襲來の回數が少なかつたゝめである……然し、こんな狀態はいつまでもつゞくものではなく、やがて低氣壓來襲、一雨にして、長い間の乾燥を解消するのも近からうと思ふ

# 駈落ち三人連れ
## 青年一人に娘二人
### 三百圓拐帶の疑ひ

【釜山】廿七日夜釜山入港の連絡船で若い娘さん二人を連れた青年があるのを水上署員が發見、男は愛知縣西賀茂郡猿投村田村誠一（二二）假名と稱し三百餘圓を所持し女は同村の宇野和枝（二〇）同大川定子（二〇）で相愛の揚句家出し滿洲へ赴く途中と語つたが三百圓を拐帶したのではないかと郷里へ照會中

## 馬山の奉祝景氣
### 落ちこぼれ一萬五千圓

【馬山】馬山三萬府民が赤誠を披瀝して三日間の御慶典奉祝は無事終了し各町總代もホッと一息つき一段落をつけたがこれに要した費用が聢く勿れザッと一萬五千圓といはれてゐるその中何といつても御祭につきもの酒が廿八石、二千八百圓を筆頭に奉祝裝飾用品店として吳服屋、提灯屋、染物、玩具店、等相次ぎその外料理屋カフエー等大入滿員續き古郷の祭囃りで何れもホクホクの態

## 巢立つて何處へ

【馬山】鎭海高等女學校本年度卒業生は三十八名であるが卒業後

# 三千五百萬圓で水禍を征服
## 慶北、慶南當局の相談纏り
### 本府に補助を要望

【大邱】洛東江を中心とする慶南北兩道の風水害は年々莫大な額に上り昨年の損失だけでも兩道合せて二千百萬圓に上り將來益々甚大なる兩道當局では痛切に砂防の必要を認め共同陣を結成して急速にこれを實施すべく連絡をとつてゐたが近く開かれる知事會議を前に控へ去る二十八日松下慶南內務部長、孫慶北產業部長、南見技師一行が慶北道廳を訪れ金知事、大竹內務部長、金產業部長と會見砂防工事實施要望に對する重要な懇談をなしたがその內容は總工費三千五百萬圓を國庫と道費との支拂によつて十ケ年繼續事業で施工すべく兩道が一致して本府に要望せんとするものである

# ミス・川畑 仁川に現はる
## 陸技選手派遣に優しいプレゼント

【仁川】美しい舞姬、舞踊界のナンバー・ワン、ミス・カハバタの新感覺派の舞踊發表會は來る五日午後六時から全朝鮮陸上競技協會主催、本社仁川支局、仁川體育協會、コロムビア京城支店の後援で仁川公會堂にデビューすることになつた、デイトリッヒ張りの甘さ――チョセフイン・ベーカーの情熱的な雙曲線を踊る彼女の舞踊は餘りにもファンに有名過ぎる事實であるが今度仁川公會堂の發表會は、極東オリムピック大會に我が朝鮮代表選手を派遣するに當り、全朝鮮陸上競技協會では目下派遣基金募集中であるが、川畑文子嬢はうるはしくも當夜の入場料を朝鮮代表選手のため、心からプレゼントすることになつた

## 黑色自由聯盟事件
### 公判に廻る

【大邱】所謂黑色青年自由聯盟事

## 慶北の運轉手試驗
### 合格者發表

【大邱】慶北道保安課で施行した自動車運轉手試驗に合格したもの左の通り

裵斗煥、河貴柱、李錫駿、金再伯、對川影六、金勝奎、金龍圭、鄭潤八、金仁洙、吳京寅、崔泰山、李弘洛、文仲奎、朴泰石、劉載實、尹邦源、朴得山、尹政金學鎬、野中重雄、酒井和夫、裵新洪、李根明、安命斗、長正雄、金再晉、李永晧、禹拯石、田村七藏、李泰成、郭洪祚、品川助定、張洪甲、村上好美、李禎根、金新奉、尹敬洙

# 雛祭り音樂會
## 慶北の少女たち
### 大邱公會堂で開く

【大邱】可愛い少女達の綱引盛る第四回慶北道女學生雛祭音樂會は來る三、四日の兩日大邱公會堂で盛大に行はれることになつた

## 昌原鄕校會議
### 文廟を改築

【馬山】昌原郡では五日郡會議室で鄕校掌議員會を開催九年度歲出入豫算その他を附議するが本年度は多年懸案されてゐた文廟の改築に着手することになり既に道當局の認可指令に接したので管下儒志儒林から四千圓の寄附を仰ぎ可及的速に實現せしむることになつた

# 慶北農事品評會
## 入賞者に褒賞授與
### 農事功勞者も表彰

【大邱】既報＝慶北道農會各種品評會褒賞授與式並に農事功勞者表彰式は二十八日午前十時から道會議室で擧行されたが入賞者は左の通りである

綿作入賞者一等醴泉郡（知事賞）一等達城郡（知事賞）▲水稻多收穫作（郡民協會賞）一等（賞金一圓）二等醴泉郡、星州郡李洪爾外一名、三等慶州郡金商咸外七名▲同團體表彰…

（以下 [illegible]）

## 馬山の小火

【馬山】廿七日午後五時半府內上南洞二二七尹百千方溫突焚口から發火、同家を半燒し同六時鎭火したが、原因は焚口の不始末から損害約十五圓

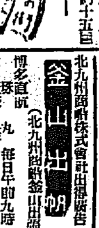


【馬山】馬山府海學校組合では來る十六日午後一時から邑事務所で九年度歲入出豫算その他に關し初會議を開催

◇

【咸興】咸南道會副議長李鎭淳氏は廿六日夜道會關係者八十餘名を大和食堂に招き就任披露宴

◇

【咸興】興南株式會社定期株主總會は去る廿七日午後二時數島町花月樓で開催決算報告承認

◇

【咸興】朝窒、長津江水電社長野口遵氏は廿七日夜咸南道會關係者一同を長淳亭に招宴

◇

【馬山】消防組小頭兪永周氏は故令嬢の忌明けに當り去る廿七日香奠返しの代りに馬山消防組及馬山小學校へ金一封宛寄附


■朝鮮郵船定期出帆
◎低廉なる中食事附
東京行（下關、阪神、名古屋、清水、横濱寄港）
東京行（阪神、名古屋、清水、横濱寄港）
名古屋行（門司、阪神寄港）
大阪行（門司、下關、神戸寄港）
敦賀行（新浦、清津、城津寄港）
伏木七尾行（新潟寄港）
浦鹽行（城津、清津、雄基寄港）
注文連行（浦項、釜山寄港）
鹿兒島行（博多、長崎寄港）
上海青島行
青島行（芝罘、大連寄港）
大連行
日本郵船定期出帆
朝鮮郵船株式會社
京城府大門通り二丁目 代表電話本局四一九五番

仁川出帆豫定
（[illegible] 各丸 二月廿八日〜三月九日）

阪神丸定期出帆
（北九州商船株式會社出張所告）

釜山出帆（北九州商船釜山出張所）
博多直航 對馬（嚴原、比田勝）博多、長崎行 山東丸、辯天丸
大連直航

仁川出帆（代理店日鮮海運會社）
博多、長崎行 三角、博多、長崎、唐津、相ノ浦、鹿兒島行

鎭南浦出帆（代理店○鮮海運會社）
結氷期間休航
天候及貨物關係ニテ延發スルコトアルベシ
▲印船客御取扱申上候
詳細ハ左記ヘ御問合セ被下度候
仁川府本町四丁目一番地（日鮮ビルディング内）
日鮮海運株式會社
電話長五〇〇番・一〇八番

朝鮮北海道大連線定期
北鮮海運株式會社
鮮航同盟會 仁川支部
仁川府本町四丁目一番地
電話長八六〇番

群山出帆、木浦出帆、釜山出帆、浦項出帆、清津出帆、城津出帆、西湖津出帆、興南出帆、元山出帆
新潟北海道行、北海道北鮮線定期、雄基出帆、清津出帆、雄基出帆
日滿新捷路 北鮮新潟線定期
嶋谷汽船會社 仁川出張所
電話長五八番・一〇八番

仁川汽船出帆廣告
仁川出帆、釜山出帆、木浦出帆
朝鮮汽船出帆廣告
仁川汽船株式會社
仁川港町二丁目 電話本一番六一番

國際運輸會社
慶田組
釜山商船組
大阪商船株式會社 京城出張所

北鮮臺灣行
大連內地直行
基隆直行
大阪商船出帆
野口商會
阿波共同汽船出帆
威海衞、芝罘、大連行 利通號
威海衞、芝罘、大連行 共同丸
大連、天津行 長山丸

# 化學藥劑によらざる「慢性胃腸病の新療法」

近來皇漢藥の復興が頻りに叫ばれ、生藥そのまゝを治療に使用する傾向の增加せるは、從來殆ど化學藥劑萬能の狀態にあつた治療界が、一大轉向の時期に到達した事を暗示するものと思惟せられる。而してこの轉向の趨勢は、今や新たに勃興し來つた、ヘーフエ菌療法の、有力なる實績によつて、更に一層拍車を加へられた觀がある。

云ふまでもなく、ヘーフエ菌療法は、現代藥學が發見した、唯一の貴重なる『治療生物』たるヘーフエ菌の、複雜なる天賦の性能と成分とを應用するものであつて、その豐富なる有機的成分は、今日の精緻なる化學を以てしても、人工合成の範圍を超越し、たゞ周到なる培養製劑の技術によつてのみ、生物的に產出し得られるものであり、その理想的製品はひとり「わかもと」あるのみ。今や各大學病院を始め、臨床醫家の藥局に、最高のヘーフエ菌劑として常備せられる所以である。

その治療實例は、各科の領域に及んでゐるが、殊に慢性胃腸疾患に對しては、在來の化學製劑が企及し能はざる効果を見つゝある。

## 胃酸過多、胃カタル、胃潰瘍等に對し、よく機能の異常を恢復す

慢性胃腸疾患は、その多種多樣なる症候と、執拗なる經過とにより、化學藥劑を以てしては、煩雜なる對症療法を反復持續する必要あるに反し、「わかもと」の投與は、單味を以てよく各種の胃腸疾患に奏効する。

例へば胃酸過多症にこれを與ふる時は、よく過剩なる胃酸を中和することアルカリ劑に等しく、しかも炭酸瓦斯を遊離して胃粘膜を刺戟する如き副作用を伴はず、漸次胃酸の分泌を制限して、その正常なる狀態に還元せしめ、又相反する症狀なる減酸症に投與すれば、却つて、胃酸の分泌を促進するを見る。

胃カタル、胃潰瘍、胃アトニー等の慢性胃疾患に對しても、「わかもと」が有する多種の活性酵素により、害はれたる消化作用を補佐するは勿論、炎症を庇護して細胞を新生せしめ、衰弱せる筋力を恢復して、運動機能を活潑ならしめる。

## 副作用なき便通作用と收斂劑によらざる止瀉作用

常習便秘と慢性下痢は、共に治療を遷延せしむる疾患で、殊に便秘に對して、鹽類下劑、植物性下劑等を反復連用すれば、忌むべき習慣性となりて、遂には自力的に排便作用を營む能はざるに到る。

元來便秘は、腸管の機能鈍麻の爲、水分の分泌過少、或ひは蠕動運動の衰退した狀態であるが、「わかもと」はこれに對しても、腸管の組織を强めて、機能を活潑にする作用顯著なるを以て、きはめて自然に水分の分泌を促し、蠕動を促進し、副作用なき便通を得せしめる。

又慢性下痢は腸管の神經過敏、分泌過剩等の狀態であるが、「わかもと」はその多種多樣なる活性酵素と、神經榮養素等の綜合作用により、腸管の機能組織を、全面的に强化し異常を正常に立ち還らしめ得る。

これ化學的收斂劑の一時的、局部的なるに反して、全面的、綜合的なるヘーフエ菌劑「わかもと」の特長とする所である。

## 酵母劑の優劣に就いて醫家に警告す

「わかもと」が我國ヘーフエ菌劑の始祖として、澤村名譽教授により發見せられ、その廣汎なる治療成績が、あまねく學界に認められ、昨年度改正の日本藥局方に、藥用酵母としてヘーフエの收載を見るに至るや、續々として類似藥の發賣を見、市販せらるゝもの十數種に及べるも、藥用酵母として藥局方の規格に合格し、內務省衛生試驗所の封緘を多量に得るものは、ひとり弊會製造の「藥用酵母」あるのみである。

由來ヘーフエ菌劑は、低溫乾燥の技術至難なる爲、これを容易ならしむる必要上、麥芽粉、澱粉等を多量に混和せしめ、從つて製劑に夾雜物を含有するを常とするも、「わかもと」は最新、最大の設備と特殊の技術により何等の夾雜物なく、純粹の酵母のみを以て製劑せるを誇りとする。

從つて効力は當然、混和物ある製劑に數倍し、少量の投與を以て、よく多量の他製劑にまさる効果を擧げ得るは、「わかもと」が今日世界を通じて壓倒的販賣高を有する最大の酵母劑たる所以である。

**藥價低廉**

三〇日量 一圓六十錢

二七〇瓦 四・五〇　五四〇瓦 八・五〇

發賣元 榮養と育兒の會
東京市芝公園大門內際
電話芝(代表一一七五番)他六本 振替口座東京一七〇〇番

海外代理店 三井物產株式會社

# 全鮮十一ヶ道に亘り スピード棉の増産
## 三十五萬町 四億二千萬斤目標だ
## 費用五百萬圓を計上

三十五萬町步、四億二千萬斤を目標とする本府のスピード棉花増産更正計畫は約五百萬圓の豫算でどしく具體化してゆくが、これが咸南北をのぞく十一ヶ道は棉作道として半島産業に斷然光ることになつた、そこで農林局では新たに京畿、忠北、平南北、江原の五道および五十三郡に各一人づゝ計五十八名の棉作專門の産業技手をおき實際上の現地指導を行ふので大いに活氣を呈してきた

# 京城醫專の入學率 八人半に一人
## 土木減つて應用化學増す 專門校の入學願締切

京城醫專、法專、高商、高工は二十八日で入學願書を締切つたが、本年は何れも志願者激増して物凄い入學率を示してゐる

**醫專** 八十名に對して六百八十二名で八人半に一人の最高率、依然お醫者樣黄金時代を思はせる、

**法專** は昨年の二百八十六名がグッと殖して今年は四百七人、六十人の入學人員で、約七人に一人、これも相當なもの

**高商** 昨年より百四十七名増加して四百八十六名で、八十五人の入學人員で、約六人に一人の割

**高工** は約四十人の増加で三百七十二名、この中土木科十八人の人員に對して百三十五名の志願者がありが昨年より二十三名減じてゐるのは土木談合事件が祟つたためか？、他の科は全部増加し、紡織二十五名（入學十一名）應用化學七十八名（十三名）建築八十一名（十三名）鑛山五十四名（十名）となり應用化學科などは三十一名も増加し、七人に一人の割を示してゐる

### 第一女より第二女多し

なほ第一、第二兩高女でも同日締切つたが第一は三百二十九人、第二は四百四名であつた

# 昭和の第二回御前試合
## 來る五月四、五日に決る

【東京電話】宮内省では皇太子殿下の御降誕を奉祝して來る五月四、五の兩日宮城内濟寧館において天覽武道試合を舉行する事に決定し、御裁可を經て一日左の如く發表した

### 昭和第二回天覽試合

去る四年御大典奉祝以來五年振りで　陛下には第二日目に親しく臨御各皇族方各閣僚文武高官並に斯道の權威者にも陪觀差許される筈で、參加人員は全國各府縣、北海道、朝鮮、臺灣關東州から柔、劍道の選士各一名總計百八名その他指定選士

第一日（四日）府縣選士の豫選戰豫選

第二日（五日）指定選士の優勝試合豫選その他同日午後　天皇陛下臨御

一、柔劍道決勝二、府縣選士の優勝戰の決勝三、指定選士の優勝試合決勝四、模範試合五、その他

# 使節は歸る
## 元氣でさけで京城へ
## 五日に公會堂で報告の會

◇……わが半島の小國民を代表し皇太子殿下の御降誕を奉祝するために帝都に使ひした學童使節一行卅二名は、けふ二日午前六時四十分京城驛着列車で無事大任を果し元氣な姿で歸城しました

◇……使節を送つた府内の各小學校並に普通學校ではわれらが使節を迎へて來る三日と五日、それぐ使節の眼に映じた貴い數々の報告を各々全生徒に向つて行ひますが

◇……本社では五日午後七時から京城公會堂で一般父兄並にそのお友達のために報告會を開くことになりました、この日はこの勞をねぎらふため可愛いお孃さん方の集まる南山島社の龍踊舞踊師匠に江藤旭宮館が特にこの使節のため作詞作曲した龍踊舞踊『兒童使節歡迎の歌』がありこの報告會を盛んにしようとしてゐます

◇……當夜は一般の入場を歡迎しますが場内整理として金十錢を申受けます、これは全然無料ですとたんなるひやかしで會に臨むものあり、ために會の氣分を非常にこはすのでこゝに十錢を頂戴するわけで揭り高金部は京城府小學校長會にお任せするとになつてゐます（寫眞は使節一行AKで）

# 黑裝束の怪盜
## 凄文句を並べて悠々立去り
## 京城東部を戰慄さす

春まだ淺きこの頃、深夜！何處からともなく現はれた黑裝束の怪盜が、京城東部あちこちに出沒し、或る時は風の如く來て漂然立去るかと思へば、或るときは說教まがひの凄文句を並べ豪然として悠々立去るなど神出鬼沒の兇器を携へた怪盜出現に、何れも被害家人を戰慄せしめてゐる、所轄東大門署は勿論京城各署は非常に神經を尖らしてゐる

廿八日午前五時頃京城府外崇仁面文化住宅朝鮮運送會社經理課長松村次二氏方へ全身黑裝束の一怪漢が兇器を携へて炊事場の

**窓硝子** を破つて侵入した賊は女中と思ひ『お花〱』と呼ぶのを悠々主人夫婦の寢室に平然と這入こんだ男は黑裝束の怪漢だ、金錢を强要するので、主人が跳起き、同時に氣を取りかへした夫人が泥棒々々と連呼するや、件の怪漢は『女子供に騷がれちやぁじやまだ、また來るよ』と捨臺詞を殘して表門から

**悠々と** 立ち去り附近松林に姿を消した、東大門署では犯人搜査に努めたが珍しい怪盜事件として極秘に目下犯人搜査をつゞけてゐるが、同文化住宅や東部方面には去る二月廿五日某家へも怪漢侵入した事件あり、これも黑裝束の怪漢らしく各家では戰々兢々としてゐる

# 全身は黑づくめ
## 言葉は内地人らしい

黑裝束の怪漢の頭部は全部黑布で覆面し、眼光だけを表はした五尺四、五寸の男で、上衣も黑で下にも眞黑のヅボンを穿き、全身黑裝束に身を固め、兇器を使つて窓硝子や住宅を取りはづしてゐたが、言葉や動作その他犯行手口から推して犯人は内地人らしい

### 感謝の便り

貴社の國境第一線勤務者御慰問の御芳情と併せて御鄭重な慰問品を御送附下さいまして誠に有難く存じました、今後御厚志に報ゆるため益々一層保護安民に努力致す覺悟で御座います

平北龍岩浦警察署　井上長太郎

# 使命を果して一行釜山へ上陸
## 歡迎交驩の後京城に向ふ

【釜山電話】晴の大任をおふて東上中であつた學童使節一行は、豫定の如く一日午後六時半はちきれるほどの

……**元氣** を見せながら釜山へ上陸した、この日棧橋には道および府廳よりの各代表と、府内各學校生徒代表約三百名が日の丸の小旗をふりながら長途の勞をねぎらつて熱心に歡迎した、府教育會を代表して中山府學務主事の挨拶、臨好團長これに謝し、次で釜山普通學校六年生阮永晧君て釜山生徒を代表し

私たちの代表として、東京に赴かれ長途の旅行も無事にかへられたことを喜びます、ご苦勞さまでありました

と使節一行に對して喜びをのべ

……**誠心** の溫交があつたのち、盛んなる見送りのうちに同七時五十五分發の急行列車で元氣一杯萬歲聲裡に出發、京城に向つた

郎君は使節團を代表し「往復とも熱誠なる歡迎を感謝します、無事任務を果して歸つたのも諸君の賜ものです」と釜山側生徒との間に

# 〃新銳〃の特急機關車
## 展望車、食堂車について竣工
## 鐵道局自慢の優秀車

國際列車にふさはしくスピードアップと同時に列車の乘心地もグッと好くしようと云ふ鐵道局の試みは華麗な一等展望車の竣工、新装食堂車等々の建造に

**拍車** をかけてゐるが、さらに特急用の新銳機關車六臺も貨車用機關車三臺を新造に決し一兩日中に入札を終了、それ〲民營會社の手に委ね今秋迄には完成させる筈である。一車何れも約九萬圓の巨費を投じ、特急機關車は從來のものに比してボイラーの容量を増大したもので、これにより途中驛の給水は極めて少ケ所となりスピードアップには持つて來いの新銳車で牽引力もズッと强くなるなほ鐵道局自慢の勾配用機關車四臺は今春竣工、直ちに北鮮勾配の山嶽路線たる惠山線に配車し機能を發揮させる豫定で、ディーゼルエンジン車に比して聊も遜色なく、普通機關車では到底運轉不能の急勾配でもグン〱

# 愼飛行士 新京到着

宇垣總督のメッセージを携行し問の新京入りをなす愼鏞項飛行士は一日午前八時四十五分奉天發同十時二十五分無事新京に到着した

### 賀表捧呈

新京着の愼飛行士は直ちに宮廷府に參内、宇垣總督の賀表を捧呈した

# 帝都 教育疑獄擴大
## 市學務課長の醜狀暴露し
## 關係校長ら續々召喚さる

【東京電話】帝都教育疑獄は過般中心人物といはれてゐた東京市肥後學務課長の召喚を見てより一層擴大し、肥後學務課長の醜狀は言語に絕し、六校長と同樣肥後課長と醜惡なる關係深き校長は續々召喚、一日午前十一時杉並區野方第四尋常小學校長丹井田庄好、杉並區高井戶第四尋常小學校長今泉三男は檢事局に、杉並區第六小學校長土居庄一、杉並區大宮第二尋常小學校長入江平作は警視廳に、それぞれ召喚、瀆職罪の被疑者を以て嚴重取調べを受けて居る

# 農事訓練所開き
## 中堅青年を養成する
## 雄々しい四十名の宣誓

農村振興運動の前衛中堅青年を養成するため、京畿道が十二道に魁けて大なる抱負のもとに設置した農事訓練所の入所式は、一日午後二時から新築完成近い同訓練所講堂で行はれた

◇道から矢鍋内務部長と竹内警察部長、宋楊州郡守も列席、この訓練の生みの親の一人である竹内警察部長から趣旨についての訓示、引續き所長の嚴しい決意の挨拶、選ばれた優良生徒四十名の代表の宣誓があり、力强く開拓者の第一歩をふみ出した

◇同所は元大院君別莊地を中心とする三十町步で、山、畑、水田を擁し、校舍の工事費は二萬六千圓、講堂、事務所、寄宿舍、食堂、浴室など質素ながら完備し、作業場、農具、牛舍、豚舍鷄舍などよく整つてゐる

◇修業年限は一ケ年、學校觀念を絕對排除し、强い精神主義の上に立ち、指導者と生徒が一體となり、更生途上にある農村の眞の指導者となる模範の青年を養成しやうとするもので、内地の各地に見られるデンマーク式の國民高等學校に準じた劃期的な設備として、その將來と影響力は大いに注目されてゐる

# 獵銃で射殺
## 喧嘩して逃込んだ男
## 主人の息子に射たる

【新義州特電】平北昌城郡東倉面碧潼山本師太郎長男義秀（二三）は二十七日夜九時頃父が經營する金鑛使用人姜某が附近の李鴎集と喧嘩し李が恐ろしさの餘り山本方に逃げ込んだところを姜が追ひかけて來て戶をあけんとし爭つたがこれを知つた義秀は激昂して獵銃をとり出し姜を一發の下に射殺した

# 故高伯邸に 勅使御差遣

【東京電話】畏き邊りでは故中樞院顧問高義敬伯に對し二日午前十一時永積侍從を勅使として芝白金町の高邸に遣はせられ、祭粢料並に幣帛を賜はる旨御沙汰があつた

# 花祭盛大に

今年は釋尊降誕二千五百年に當るので京城西本願寺管内の花祭奉讚會ではとくに盛大に花祭を行ふべく、來る五日午後二時から府廳で同奉讚會の常任幹事會を開き、諸準備の協議をすることになつた、降誕日は新曆五月二十日である

# 新乫坡に向ふ
## 三水にて 李慰問使

一日午前九時本社李慰問使は道警察部渡邊巡査部長と共に豐山を出發、甲山、三水兩署を歷訪慰問し慰問品を贈呈の後新乫坡に向つた

◇鄭重なる御慰問並に慰問品を賜り感謝に堪へず厚く御禮申上ぐ

咸南甲水警察署員一同

# 渭原滿浦を慰問
## 鴨江の氷依然堅し
## 滿浦にて 三井慰問使

一日午後二時平北渭原着、全署員に慰問の挨拶をなして慰問品を贈呈、石井署長以下署員は大いに感激し謝辭を述べた、渭原を出發、午後五時滿浦着、直ちに慰問したがなほ今回のわが社慰問に對して國境警察官の喜びは非常なもので、沿道の各警察官出張所では警官家族總出の歡迎送ぶりである、寒さは緩んだが、鴨綠江の結氷はなほ堅く、人馬の交通自由なるため國境線一帶の警備は頗る緊張してゐる、特に夜間の警備は嚴重にてその勞苦が察しられる

◇鄭重なる御慰問の辭並に慰問品を戴き御好意の段感激に堪へず社員各位に宜敷お傳へを乞ふ

渭原警察署長

# わが飛機に不法の射擊 ソ國へ抗議
## 外務省大田大使に訓電を發す

【東京電話】蒙古飛行機に對するロシアの不法射擊事件につき、外務省では一日陸軍省より詳細なる報告を接受したので、同夜直ちに在モスコーの大田大使に對し事件の内容を詳報すると同時に、ソ聯政府に對し嚴重抗議をなし

一、責任者の處罰

二、今後かゝる事件の發生なきよう適切なる處置を講ずること

の二項を要求するよう訓電を發した

### 事件の内容

同事件の内容として大田大使に電報したところは左の如し

二月二十三日滿洲國軍飛行機が共匪討伐中の軍隊と連絡の爲め松花江と黑龍江の合流點を西方より東方に向つて飛行中、突然射擊を受け、操縱士左脣に擦過傷を受けた、なほ之より先き同月十二日にも同方面において共匪討伐中なりし我が飛行機が射擊を受けたる事實あり、滿洲國内において目下國境方面の共匪討伐に從事してゐる軍隊に應援のため飛行中この射擊を受けたものである

# 下志津機 四機平壤に着く
## 夜間耐空の長途飛行
## 二機は途中で不時着

【平壤電話】一日午前五時下志津を發した八八式偵察機六機は太刀洗に向つたが、途中五八九號機（大尉、森曹長搭乘）は大分縣日出に不時着し、五機だけ同九時近から京城に引返し、四機だけ無事午後四時三十分平壤に到着したが、途中五七九號機（山瀨大尉平木特務曹長搭乘）は濃霧のため汶山附近に不時着し、二日平壤出發歸還の豫定

# 時計王 服部金太郎翁

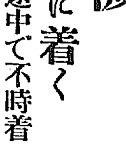

【東京電話】貴族院議員服部金太郎氏は豫ねてより動脈硬トラホーゼ（前途）にて療養中であつたが、廿八日夜來病勢惡化し一日午後一時五分死去した、享年七十五

**略歷** 氏は東京府人先代喜三郎氏の長男、萬延元年生れ、明治廿年時計商を銀座尾張町通に移し精工舍を起して時計製作を始め、わが國時計王である、大正四年從五位に敍し昭和二年以來貴族院議員に勅選さる、同四年紺綬褒章を賜つた、日蓮宗信者として知られ、趣味は將棋であつた＝寫眞は故服部金太郎氏＝

# 灘濱兼子刀自

【東京電話】故灘濱榮一子未亡人兼子刀自は風邪より肺炎を併發、飛鳥の自宅で療養中の處、一日午前十一時三十一分遂に逝去した、享年八十三、葬儀は來る四日午後上野寛永寺で營む

# 川畑文子舞踊發表
## 會前賣券發賣所

本町二丁目三越樂器部▲同三越美容部▲同セヤマ樂器店▲同アサヒ樂器店▲本町二丁目イトウ樂器店▲同山口同▲同釘本同▲同明治製菓賣店▲本町三丁目國華堂樂器店▲明治町朝日樂器店▲龍山丸善樂器店▲明治町京城樂器院▲長谷川町號文堂新聞店▲鍾路二丁目朝鮮音樂機器會▲同天風堂藥局▲プレイガイド各加盟店

因みに入場券は白券一圓五十錢、青券一圓の二種で前賣券を御利用下さい

# 行進

が出來、半島の地下資源たる重要鑛石などの搬出に一層力を加へる譯であると注目されてゐる

# 木曜拳闘會
## ファン優待さる

京滿主催第一回の木曜拳闘は一日午後七時から本三群鋼道場で開催、ファン多數押しよせ人氣を煽つた、戰績左の通り

○金殷培（判定）[illegible]

○金　[illegible]（判定）[illegible]

○沈　昱（判定）[illegible]

○崔一（TKO）[illegible]

ダンスチュワード（引分）ジョー[illegible]なほ試合終了後は觀覽者一同へ[illegible]豚鍋無料サービスで酷を與へ大[illegible]びであつた

# 心臟病は不治か

根治は困難とされてゐた心臟病を自宅で忘れた樣に根治した秘法を實驗者數人が婦人俱樂部三月號に公開、漢方の權威久木田博士も推奬して居り大評判である。


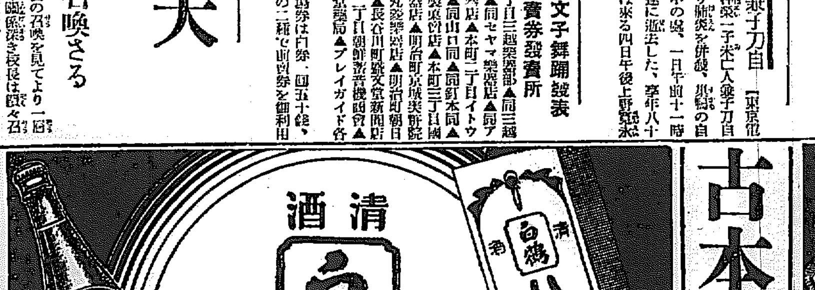


發賣元 増田屋商店 仁川・京城

古本と雜誌 新本古本大特價地方へ目錄郵送高價買入御通知次第參上 京城府明治町 電本三三〇七番 金剛堂書店

カタログ呈上 優勝 旗とマク專門 各種附屬品製造卸 全國旗屋卸元工場 小林旗幕染工場 販賣部 京城府新町下町五五 電話本局二〇五八 振替京城四〇九五七

咳嗽、感冒、氣管支カタル等を豫防し又治癒せしむべし ヴァルダ パスチル 藥店に於て販賣す 容器の上にVALDAと明記しあるものゝみ眞正なり

中央大學 東京・神田・駿河臺
大學豫科（第一豫科（晝間）第二豫科（夜間））第一、二學年（入學試驗 四月一二日）願書受付三月末日迄
大學部（法・經・商（晝夜）第一學年（入學試驗 四月十日）願書受付四月七日迄
專門部（法・經・商（晝・夜））第一、二學年（入學試驗第一學年自三月廿六日至四月十日他 第二學年四月九日ヨリ）願書受付（第一學年）四月十日迄（第二學年）四月七日迄
○詳細 二月一日附官報參照（學則入學要項申込次第郵送）

第十六回 速記大學 プリント給費生募集 帝國議會初メ新聞通信社速記者養成ラヂオ裁判ナド時代ノスピード化ニ伴ヒ優秀速記者ノ收入ハ驚異的 占メ詳細郵券二錢 東京澁谷原宿二 中央速記局

高等商業科 貿易科 法學科 生徒募集 横濱專門學校 試驗地 横濱、大阪、名古屋、京都、廣島、福岡、京城、札幌、東京 校則要郵券貳錢（横濱市六角橋）

債券 五千圓當り 參千圓當り 在庫豐富 （他上り、割引利値に引換特付 當籤御樂しみに短期特別扱付） 大阪市西區阿波座上通一丁目十四番地 室賀商店 電話新町三七七 振替大阪八六五八〇番

京日案內 社員 採用商店出資に能ふ希望者は履歷書持參本人來談 株式會社京城興信社
炊事 に經驗のある卅歲位の女を人數の炊事に雇はれ度し 電本二一八六番へ
腸病 消化不良、腸加答兒、飲料「乳酸菌」新製品を容器入 分金參圓にて交易ス 京城府外新設 朝鮮保健會 振替京城九五七八番
看護 婦又は見習入用 但內地人、本人來談 本町二ノ一〇一（電本四〇〇五）一番ケ瀬醫院
鑛業 手腕家招聘 京城府黃金町三丁目二九五 中將湯四通り 吉川鑛務所
恩給 の立替融資低利迅速 官吏公吏恩給金融 京城府本町五ノ一四 電本九二七番 秀英社へ
金融 月賦償還官公吏に限る 秘密迅速に致します 花園町一二九 朝鮮信託
下宿 京中、醫專受驗生に告ぐ位置至便、宿料低廉親切家族的に世話す 京城府西大門町二丁目一番地 西大門館
恩給 利用者の安全は確實信用のある店を選び立替を受くる事であります 京城府吉野町一ノ九一 電本六九一番 公・々芳堂（恩給本店）
おでん 閑靜な座敷 おで 日下繁榮中 委細面談 姓名在社
洋服 外交員募集 內地人三名急用、本人來談 長谷川町一二 安藤洋服部 電話本局 一五四八・四六五五
特別案內 外務社員大募集 京畿道江原道黃海道忠淸道各道監督社員、各郡郡長、各郡代理店、（年齡二十歲以上、三十歲以下、中等學校卒業程度）希望者ハ履歷書送レ 朝鮮生命保險株式會社 京城支部

小兒科 吉田醫院 黃金町十一番地 電話龍山四八番 醫學博士 吉田得次 診察 自午前九時 至午後二時

安くてうまい 時計は 竹内時計店 明治町一丁目 電本四一二一番

ラヂオ 電氣材料一式卸 朝日放送指定代理店 京城府本町四丁目六九 河浪商會 電話本局二一二八 振替京城一六一八三

ユアサ電池 自動車用・電信用・探見用 ラヂオ用・懷中用 オートバイ用 理化學試驗用 ランプ用 其他各種 陸軍用 海軍用 鐵道用 遞信用 京城府黃金町一ノ二〇六 代理店 城東電池商會 電話本局四一一七七 振替京城一九五一八七

# 生活の虹 (58)

菊池寛作 志村立美畫

## 死床の願ひ(一)

親子を愛國の的としては、ふつつり思ひ切らうと決心して以來、子爵の心は、清く澄み渡つて行つた。

親子の姿を美しい花のやうに、可愛い小鳥のやうに、日常生活の慰安として、毎日エレヴエーターの昇降に見守りながら、またその人の幸福を祈り、萬一その人に不幸が襲つて來るときは、何を措いても一番に馳けつけようと云ふ氣持で滿足してゐた。

自分の愛人として、自分の妻として、身近かく置きたいと云ふ希望を失つた悲しみは、なほ心のどこかに低迷してゐたけれども、しかしそれを未練として、出來るだけ克服する事に努めた。

その中に、秋が過ぎて新しい年が來た。

芙美子は、子爵の親子に對する氣持が急變したことを知る由もなかつたから、いつまでも、親子と云ふ邪魔が、朝夕子爵の身邊に存在するものと思つてゐたから、だん〳〵氣持があせつて來るらしく、直接子爵の心を獲得するよりも、正式に人を介して縁談を申し込んだ方が、早手廻しではないかと考へるやうになつてゐた。

それに、お友達典子を唯一の味方として頼んでゐたが、典子があまりに、やり過ぎるので却つて、事をぶち壞してゐるやうな容子を察しると、典子だけを頼んでゐることが、心ぼそくなつてゐた。

丁度、お正月になつて、松飾が取れた頃だつた。

芙美子は、父の居間で、珍しく二人きりで、話す機會があつた。

『芙美子、お前も今年は二十三だらう。今年中には、結婚してくれないと困るよ』

父の山崎將作氏は、娘自慢である。

『えゝ』

芙美子は、父の氣に入りで、甘つたれ娘であつた。

『町子も、二十だし……お前が早く片づかないと、妹まで縁談が遲くなるよ』

町子は、芙美子の妹で、芙美子よりは、器量がズーッと落ちる。

『えゝ』

『やつぱり、華族でなければいけないのか』

『さうだわ』

『お前が、いつかお母さんに話したと云ふ、お友達のお兄さんと云ふのは、どうなつたのだ』

『工藤子爵でせう』

『さう〳〵。工藤邦彦さんの息子さんか。工藤邦彦さんと云へば、一度司法大臣になつたことがあるな。貴族院の研究會のチヤキ〳〵だつた。あの人の息子さんなら、華族結構だが、話は、何うなつてゐる』

『まだ、どうもなつてゐないの』

芙美子はやゝ頬を赤らめて、さすがに娘らしく、テレかくしに、金銀の刺繍のついたクションの房を、いらつてゐた。

## 將棋新手合(一)

於東京市日本橋區蠣殼町二ノ七 溝呂木將棋所

(圖は六二銀迄の局面)

平手 先手 ▲四段 樋口義雄(東京) 後手 △四段 梶一郎(東京)

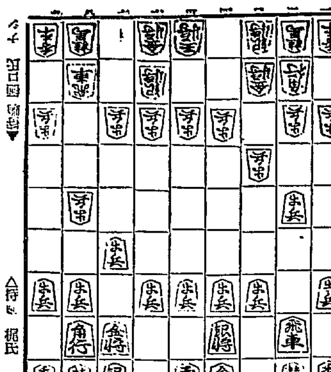

△持駒 梶氏 ナシ

▲七六歩 △三四歩 ▲二六歩 △八四歩 ▲二五歩 △八五歩
▲七八金 △三二金 ▲四八銀 △六二銀 ▲五六歩 △五四歩
▲六九玉 △四二玉 ▲五七銀 △五二銀

(溝呂木七段評註)(後手)種々の策戰はあるが、三四歩と突くのは普通の對抗法で變化も相當險いのである

(先手)七八金と締める時、直に二四歩と突くのは紛れを生ずる惧れと飛車の位置を早く極めるので當今はあまり用ひない、七八金と締めるのが安全策である

(先手)四八銀と上るのは、飛車の位置を極めない作戰であるが、先手は二四歩と突いて飛車先の歩を切るのが定法である

(後手)六二銀と上るのは、敵の作戰を窺ふ意味であつて、敵側に對抗する穩和手段である

(後手)四二玉とよる際で、作戰を制する手順もあるが、居玉のまゝでは危險であるから敵と同意味に陣組を整へるのは安全策である

## JODK けふの番組

### 二日(金) 第一放送

午前七時(東)基礎英語講座(二十四) 岡倉由三郎
同七時三〇分(東)ラヂオ體操
同一〇時 氣象通報
同一一時五分 料理獻立、日用品値段、鮮魚相場 京城府廳、水産市場發表
正午 時報、今日のプログラム發表
午後零時五分 滿洲より講演 新京宮廷內勤民樓より中繼
大典に參仕して 國務總理大臣 鄭孝胥 通譯 白井康
御盛儀に列して 全權大使陸軍大將 菱刈隆
同零時四〇分 ニユース
同二時 婦人講座 婦人の社會的使命 平野裕
同四時 ニユース、職業紹介事項
同六時 童話 寶の谷 福岡觀法
同六時二〇分(東)コドモの新聞 關屋五十二
同六時二五分(東)ことばの講座(第十四講)音節と單語 神保格
同七時 ニユース、天氣豫報

### 滿洲帝制奉祝記念の夕

同七時三〇分(東)講演「滿洲國の帝制と日滿經濟の將來」 經濟學博士 木村增太郎
同八時(東)琵琶 滿洲帝國 石川流士理作詞 水藤錦穣作曲 (水藤錦穣 水谷錦舟)
同八時二〇分(東)浪花節 山田一等兵 山田清美
同九時(東)歌謠曲 一、ミス滿洲 二、滿洲小唄 三、滿蒙シヤンソン 四、日滿音頭 山里せつ子 RMK樂團
同九時三〇分(東)時報、ニユース、氣象通報、翌日のプログラム豫告

### 第二放送

午後〇、〇五 俗謠 白牧丹
同一、〇〇 家庭講座(一) 賀信德
同六、〇〇 童謠 忠信學院
同六、二五 算術復習講座(九) 李俊興
同七、三〇 趣味講話(二) 金晉燮
同八、〇〇 伽倻琴散調と竝唱 沈相健
同八、三〇 京城立唱隊 完俊
同九、〇〇 連續古談(二) 朴寅成

### あすのきゝ物 三日(土)

午後〇時五分 和洋合奏 長唄越後獅子(出演者次號)
同二時 常識講座 滿洲國と帝制の確立 京城法專教授 東田
同三時二〇分 ラグビー試合實況(第二放送)──京城グラウンドより中繼──
同六時 唱歌とお話 唐子記念京城公立幼稚園 愛國婦人會京城幼稚園々兒齊唱、お話、獨唱、內鮮女兒十名

#### 滿洲國奉祝記念の夕

同八時(東)新講談 伊藤痴遊
同八時四〇分(六)歌謠卷 平井山山社中 菊仲米秋社中 清元延壽美榮外

## 琵琶 夜八時 滿洲帝國 水藤錦穣 水谷錦舟

立ち返る、春を壽ぐ萬朶の、三千萬の民草の、盡きぬ悦び相共に、祝ふ今日こそ嬉しけれ、待つや久しき朝ぼらけ、國土の涯に隈もなく、王道建國の鐘鳴り渡る、大同元年春三月、由緒も深き湯崗の、若き元首を戴けり、新京城頭に飄る、大同團結の旗標、自由平等の彩に、輝く國是燦ばるゝ、昇る朝日の影清く、雪解の野邊に若綠、萌え立つ如く國民の、氣質ひてつくる永劫の、樂土に捧る王道の、順天安民の大理想、創國二年揺ぎなき、國の礎いよ〳〵堅く、今天命の定まりて、滿洲帝國の名も高はしき、溥儀執政の君臨を擧るの民が朗々と、仰ぎ讃へる歡の聲、その悅びに相和して、我また歌はん國の歌

君が代は千代に八千代にさゞれ石の巌となりて苔の生すまで 今日ぞ友邦建國の、佳き日を祝ふ同胞の、もろ手を擧げて萬歳と、叫ぶこゝろこそめでたけれ

## 童話 寶の谷 午後六時 福岡觀法

ヒマラヤ山の向側の麓に淋しい村があります。この村に名高い富者が二人ゐました。おまけに揃ひも揃つて非常なけちん坊でした。村一番の働き手で親切者のおぢいさんのおしやつたことをすこしも聞入れないで、おそろしい寶の谷へ二人で探檢に出かけて行きました。仲よしの二人は寶の谷を發見してから、にはかに敵同志になつて了ひました。つひに寶の谷で二人とも大蛇の餌食となり、無事に村へ歸つて來たものは、つれられて行つた慾のない正直な馬ばかりでした。その日の夕方馬小屋の前で村中へ永久の平和をいなゝきました

## 婦人講座 午後二時 婦人の社會的使命に就いて 平野裕

女性解放思想の輸入して以來、日本婦人の或階級には、特に此の思想が深く浸潤して居ります。併し此の思想は元來西洋思想であるから直ちに取つて、之を國情の異る日本婦人の思想とすることは甚だ危險性を伴ふのであります。日本の家族制度は、その國體が萬邦無比である如く、又世界に類例を見ない獨自の國體性と麗はしさを持つてゐるものであつて、その國體しい家族制度が、かゝる外來思想によつて[illegible]されることは、たゞに當事者の不幸たるばかりでなく國家永遠の基礎を危くするものであります

# 昇段大手合棋譜【十一】

日本棋院 三段 染谷一雄 先 初段 藤澤庫之助

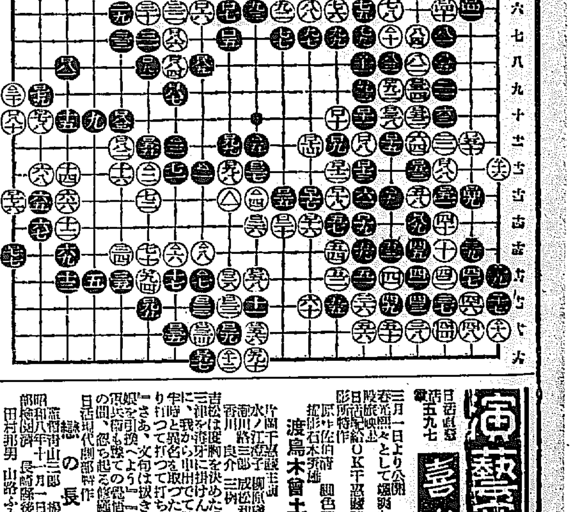

(分)
●△一 を三 ●△三 わ十一 ●△五 ぬ十一 ●△七 を十六 ●△九 ほ十三 ●△十一 へ八 ●△十三 を六 ●△十五 を四 ●△十七 い十七 ●△十九 い十六
○△二 か十三 ○△四 ぬ十三 ○△六 わ十三 ○△八 を十三 ○△十 ほ七 ○△十二 る九 ○△十四 を五 ○△十六 い十三 ○△十八 い六 ○△二十 つ九

(一分以內は切捨)
○一〇〇ツグ との五の處 ○一二四同
●一二一劫トル ○一三〇同
●一二七同 ○一三六同
●一三三同 ○一四二同
●一三九同 ●一四七劫ツグ
●一四五同
●二二三ツグ
消費時間(黑六時五九分 白六時二八分)
(制限時間各七時間)

### 戰の跡

○白△六、△八を想定すると白△二に對し黒が△三とツイでおいた際は白も何らかであらう●黒△九とトツてこゝに四目の地(△ほ十二と△ほ十四)をも加へて)が出來た、△九とトラずに白から△ほ十二にトルことになると次で黒△九白□五三にツギ、で黒迎へ一目、しかもこれは白が一目トツてゐる、譜の△九自身の大きさは斯くして自然に計算されるわけである

# 羽織·半纏·法被
## ハッピーコート
### 豆絞りのことなど

今日の羽織の由來をたづねるに素襖(袍襖)から上下となり、それがはおるもの(羽織)となつたものだ

**素襖大紋**=とは、直垂の變形したもので家紋を付けたので、これが今日の羽織となつたのである。素襖(スアヲ)素襖大紋共に室町時代からの裝束で、儀式の時は上下同じ染めの素襖と長袴を穿いた。初は羽織は第一公式のものではなかつた。略式又はお忍びの時、紋所を隱す目的から、上にはおつたのである。だから昔の羽織は、丈が短かく腰切りで、帶の上止り程であつた。袖も勿論小さくて、紐付は大體上にあつたので、體が窮張らなく出來てゐたので、一寸懷中にしてゐて、微行の時、上からはおつて了へば紋所も隱れる

**羽織が公式**=になつたのは維新後の事であるが、既の御拜領の羽織といふやうな語がある。が略式は色變りのものに限られてゐて、拜領も亦その色變りを賜くのであつて、黒を頂戴するといふ事は絶對にない。それから御紋は各段樣々によつて同じ紋でも紋の大いさが別個であつて、一の引方、丸の加減(太さや配り)に多少の相違が必ずあつた。だから拜領ものを一見して、何代の何方からのもの――と云ふ事は直く判然した。所で一度色變りを頂戴すると、生涯その同じ色の、同じ配りの御紋のものを着用しなければならない事になつてゐた

故に權要ある殿からの拜領ものは、一生その人の晴れになつたものだ。丁度出入の者が立派な御家の印伴纏を着て、肩で風を切つて歩くのと同じやうなものだ。お出入先きの何軒もからお仕着せを賜ふが、みんな重ね着が出來るやうに仕立て、置き、その家へ行く時は途中で上下して着更へ、その家のものを一番上着にして、出入先きを手前の迎禮にも歩いた。例のハッピー・コートは、幸福とハッピとを結んだもので、德川樣の御紋章が、ダンスホールを泳ぐ――といつた形は、ともあれ羽織や伴纏の國際的價値を高めたものと云へやう

**法被は武家**=の下男に着せたもので、背中にその家の標を付けたのが例である。伴纏といつても、大工、鳶の者など、その着る者によつて却々こゝにも趣致がある。區の染方も本當に宜いのを作る家は、東京に二軒ほどしかない。本當に染めて、而も少しねかして置いた物程愈は宜いので、この道の人たちがズラリと居並んだ際で、染屋の善い惡いは、見渡すと直く判じられる

**染物のこと**=で一寸云つて置くが、鳶の者が持つ手拭――出初めの式に行ふ梯子登りの時にもこれが重要な役を帶びるのである事は御存じであらうが、一身を手拭に託す場合をするのだから、豆絞の染方には、又特別の念入りがなければならぬのだ。あれは日本橋白木で昔から出してゐるが、普通の木綿と違つて、晒してない。藥品を用ひて布地を弱くするのを恐れて、この手拭だけは晒さないのを染めて用ひる例になつてゐる


## 演藝案內

**喜樂館** 電話 五九七
三月一日より公開 春光照々として爛漫たる千黒齋の殿堂映出 日活特作 K・U・K 千惠藏映畫總體撮影 原作 佐伯清 撮影 石本秀雄 脚色監督 伊丹萬作
**渡鳥木曾土産**
片岡千惠藏主演 水ノ江澄子 林誠之助 香川良介 原國三郎 成松和一 矢野武男 三桝豐
吉松は度胸を決めた。可憐な娘お三輪を海牙に掛けて、我から取つて打つて飛び出でけれんと……
日活現代劇部特作 **戀の長崎** 昭和八年十一月一日長崎縣後援 監督 村山三郎 撮影 渡邊五郎 部檢閱 長崎縣警察部令 田村邦男 山路ふみ子 宇留木浩 主演
日活作品 **小橋金五郎** 八日より 澤田清 山田五十鈴主演 パスタークラブ主演 無敵タルザン

**浪花館** 洋劇專門 明治町一 電本一二六〇
三月一日封切超特別大興行 階下席三十錢奉仕 さあ皆さん!矢つぎ早やに上映する此の名番組を!
一、ピクトリアルニユース 一巻
二、漫畫シリイシンホーニユイ 一巻
三、コロムビヤ超特作總盤日本版 アール・ウイリアム・ニー・ム監督 メーエ・クラーク ジエームス・ホール マリー・プレヴオー 大共演
四、漫畫ベッティ・ブープ 一巻
五、パラマウント超特級發聲日本版 **ギヤングの娘** 八巻 新鋭スチユアート・ウオーカー監督 フレデリック・マーチ ケリー・グラント ジヤック・オーキー キヤロル・ロムバート 共演
**鷲と鷹** 九巻
西部戰線の二空の勇士!エースの人の血もわが此の世界は神もものなき鳴るべきたでをあう…
近日公開 大將ケード、ゆりかごの唄、生活の設計、グランド・ホテル

**京城演藝館** 本町三丁目 電本二三四
現代座と其一黨 曾我廼家喜笑一座 樂劇團バラエティー **三座大合同**
二日、三日二日間 二十二の替り番組
一、劇 **山へ歸る** 二場
二、時代劇 **眞如** 一幕
三、所作事 **保名狂亂** 一幕
四、時代劇 **殉情二筋道** 三場

**朝日座** 本町五丁目 電本二三六
三月三日より四日間限り 新町券番 **呂之助引退興行** 第一、第二の替り演題

**中央館** 新興キネマ 電本二二〇
廿八日特別封切 ひよどり草紙 監督 原作 吉川英治
**モナリザの失踪** ウィリイ・フォルスト氏主演

**大正館** 松竹直營 電本八二一
三月二日堂々特別封切 超特別大興行!來る待望の松竹蒲田傑作 **春告鳥** 入江たか子
**天明旗本傘**(前篇)

**京龍館** 松竹蒲田特別第一回特作 **玄關番とお孃さん** 水久保澄子 坂本武
**艶龍虎の渦**

**東亞俱樂部** 新興キネマ 電本二三二三 三月二日封切
**ラウンド・アップ** オレゴン州に行はれる各種の競技をカメラに収めたもの
**岡惚れハリー** ハリー・ラングドン氏主演
**火の翼** ジヨエル・マクリー氏 ドロシー・ジヨーダン
**江戸飛脚**
**娘十八戀ごころ**



銘茶 茶袋 卸と小賣

京城本町五丁目三六
清元園茶舗 電話本局一〇〇七番



本店 京城府南大門通二丁目十四番地 電話光化門七六〇・七六五番 振替口座京城一二〇五番
株式會社 漢城銀行 專務取締役 堤永市
支店 京城東大門、同西大門、同本町 水原、開城、大田、永同、大邱、釜山
出張所 開城、延安、平壤、平壤大和町



タバコのみの
# 齒磨カモス

一日の潔齋は先づモカに始まる

煙草化粧品業店にあり 定價十五錢

618



# 有毒鉛白は愈々禁止

從來の無鉛白粉では出來なかつた チタニウムを主劑に特殊の成分を配合せる

彼の鉛白は、怖るべき鉛毒の故を以て、愈々本年一杯で其製造を、又來年一杯で其販賣を嚴禁せられる事に成つて居ります。が然し、研究の結果は幸ひにして純無鉛無害の優秀なサーワ白粉の固形製が發明せられましたから、もう困りません。

# サーワ白粉 固形製

專賣特許 第一〇二六一三號

# 鉛白に代る無害の固形

專賣特許サーワ白粉の固形製は、美粧效果凡そ三倍、極小量で濃淡自在、冴々として頗る生彩ある美しいお化粧が苦も無く出來て、併もそれが頗る永保ちいたします。勿論無鉛無害の安心白粉で、實に優秀、輕便、重寶、更に經濟な新時代の大衆的人氣白粉であります。

白色 肌色 各一箇 金拾錢 (內地以外は關稅運賃を加ふ)

サーワ白粉固形製は、使ふ都度、要るだけをキレイな水に溶くだけで宜しいのです。全く便利無比の簡單な白粉です。而も化粧效果の素晴しさ。

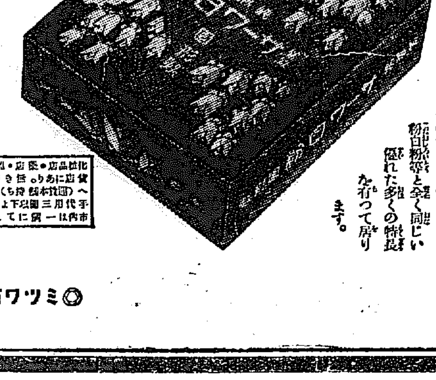

サーワ白粉の固形製は、總て他のサーワの姉の煉、水粉白粉等と全く同じい優れた多くの特長を有つて居ります。

化粧品店・藥店・百貨店にあり 若し無き時は郵便切手代用にて(送料不要)三十錢以上御注文下されば東京本舖より直送す

東京・兩國(日本橋區米澤町)
◎ミツワ石鹼本舖 丸見屋商店

K―75